

Flandres, Artois, Ile-de-France, Ecosse



Robert
de Béthune



Béthune
ancien



Béthune



Armes :

«D'azur, à une bande d'or» ou «bandes d'or sur champ d'azur» (portées jusqu'à Robert VII)

puis «D'argent, à une fasce de gueules»

(armes adoptées de façon définitive par Robert VII)

«D'argent, à une fasce de gueules, chargée de quatre étoiles d'argent» (Béthune-Charost)

Sources complémentaires :

Héraldique et Généalogie (alliances Fouquet, Séguier),
Communication d'Emmanuel Philippe (alliance Monchicourt),
Dictionnaire de la Noblesse (F. A. Aubert de La Chesnaye-Desbois, éd. 1775, *Héraldique & Généalogie*),
Contibution de Michel Queeran (07/2011) à propos de l'alliance Béthune-Le Borgne (p.10),
"Journal de L'Estoile pour le règne de Henri IV et le début du règne de Louis XIII" T. III 1610-1611 & *Oeuvres diverses, texte intégral NRF*, 1960 (& autres tomes en reprint Hachette BNF 2013),
Contribution de Dominique Delgrange (07/2014),
Contribution de André Bocquet (branche Desplanques, Pénin)



Jean
de Béthune



Guillaume III
de Béthune



Guillaume III
de Béthune,
seigneur
de Locres



Bauduin
de Béthune



John
de Béthune

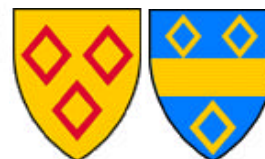

Béthune Beaton
variantes écossaises



Beaton-Balfour



Philippe
de Béthune
(1566-1649)
seigneur
de Selles
et de Charost



Béthune
Charost,
Béthune
Orval

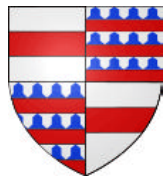

Robert
de Béthune,
vicomte
de Meaux
Béthune
-Coucy



Béthune
variante en
écartelé



Béthune
Hesdigneul



Béthune
Hesdigneul
contemporain

Béthune

Origines

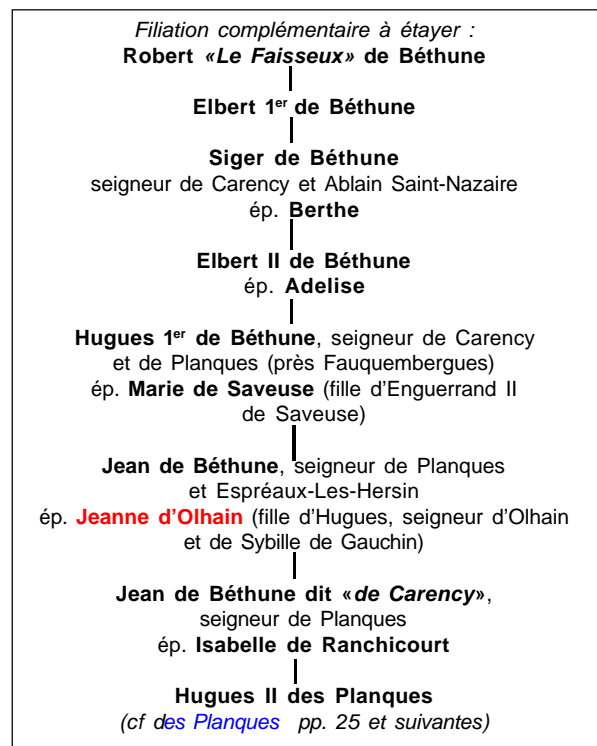

Robert 1^{er} «Faisseux» de Béthune ° ~970 + 1037
seigneur de Béthune, Richebourg (62) et Carency
issu des anciens comtes d'Artois
Avoué de Saint-Waast d'Arras

ép. ?

Robert II de Béthune dit «d'Arras» ou «Faisseux»
+x 1071 ou 1075 ? (Cassel) seigneur de Béthune
familier des comtes de Flandres
(achève l'église Saint-Barthélémy de Béthune commencée par son père et y établit 6 chanoines)

ép. ?

Robert III de Béthune dit «Le Chauve»
+ 06/10/1101 seigneur de Béthune et Richebourg,
Avoué d'Arras, Régent de Flandres
pendant la 1^{ère} croisade

ép. ?

Robert IV de Béthune
dit «Le Gros» ° ~1090 + ~1128
ép. **Alix (Aélis, Adélaïde) de Péronne**
(fille de Robert II de Péronne)

Baudouin de Béthune, seigneur de Carency
(à 4 lieues de Béthune) (cité 1033)
ép. ?

postérité (p.25) des branches cadettes de Carency & des Planques

Baudouin de Béthune
(cité charte en faveur de Saint-Bathélémy de Béthune)

Adam 1^{er} de Béthune
croisé (avec Robert, comte de Flandres), seigneur de Bessan (Galilée)
ép. ?

Baudouin de Béthune
+ jeune (un 18/12)

Adam II de Béthune
seigneur de Bessan
ép. ?

postérité qui suit (p.17) des seigneurs de Bessan

? **Ermentrude de Béthune**
ép. **Amauri de Landas «Le Jeune»**, chevalier, seigneur de Landas et de Warlaing (fils d'Amauri de Landas et d'Emma d'Ittré)

Amauri de Landas
ép. **Alidis**

Baudouin de Béthune
+ un 07/04 après 1106
seigneur de Béthune, Avoué d'Arras
(cité 1106)

sans alliance

Guillaume 1^{er} de Béthune + 1136 (ou 1138 1144 ou 1147 ?)
seigneur de Béthune (1123) Richebourg et de Warneton, Avoué d'Arras
(donne à Gautier, Abbé de Saint-Waast une terre sur le littoral en échange de celle de Richebourg possédée jusqu'alors qu'à moitié ; rebâtit Béthune, brûlée en 1137)
ép. dès 1129 **Clémence d'Oisy** ° ~1110 + ~1165 (fille d'Hugues II de Cambrai, seigneur d'Oisy et de Crévecoeur, et d'Hildéarde de Mons ; descendante des comtes de Hainaut ;

armes Oisy : «D'argent au croissant de gueules montant» ; cf. Cambrai

postérité qui suit (p.3)

Robert de Béthune
dit «L'Avoué»
ép. **Alais**

sans postérité

Béthune

Premières alliances

2

Guillaume 1^{er} de Béthune
et **Clémence d'Oisy**

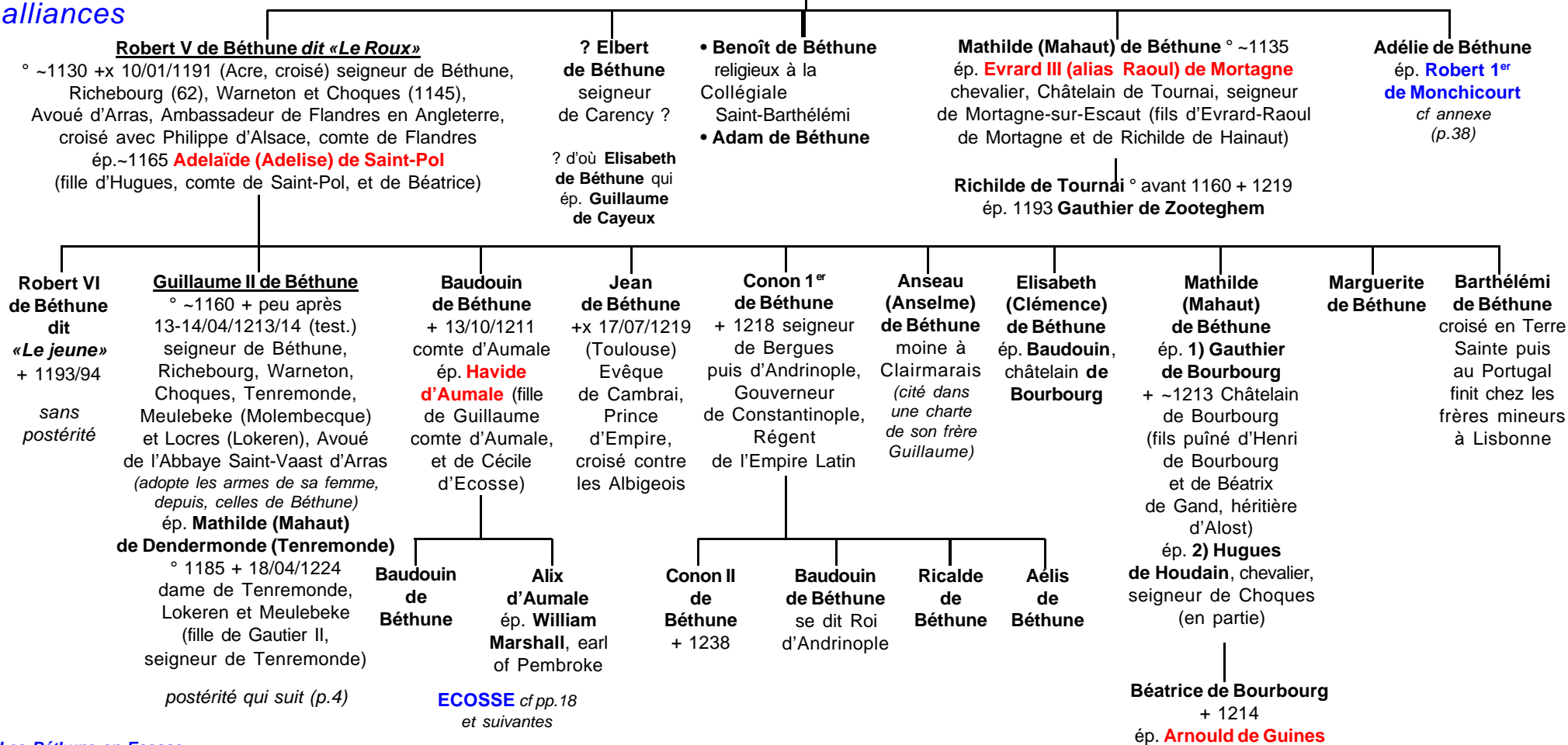

Les Béthune en Ecosse :

Après **Baudouin**, comte d'Aumale, le premier de sa Maison à s'être établi en Ecosse, on trouve :

Robert de Béthune est cité dans une charte de Roger de Quenoy sous le règne de William, Roi d'Ecosse + 1214.

David et Jean de Béthune, témoins d'une donation du Roi Alexander II faite à Arbroath vers 1220.

David de Béthune est un des Grands d'Ecosse consultés à propos du mariage de l'héritière du Royaume, sous Edward 1^{er}.

Robert de Béthune est l'un des 24 barons écossais choisis en 1292 pour juger la cause de John de Baliol et de Robert Bruce, tous deux prétendants au Trône d'Ecosse : il porte en sceau : «Une fasce simple, surmontée d'un lambel à 4 points ou pendants» avec l'inscription : «sigillum Roberti de Bethune de Escossia».

David et Alexandre de Béthune sont membres d'un parlement tenu à Cambushyueh le 06/11/1314 et y portent le même sceau.

Le fils d'Alexandre, **Robert** fondera définitivement le lignage écossais par son mariage avec l'héritière des Balfour > cf. p.18

Béthune

3

Guillaume II de Béthune
et **Mathilde de Tenremonde**

Commines : «De gueules à un chevron d'or, accompagné de 3 coquilles d'argent à la bordure aussi d'or»
Zotteghem : «D'azur au lion d'or couronné de gueules, chargé d'une fleur de lys sur sa poitrine»

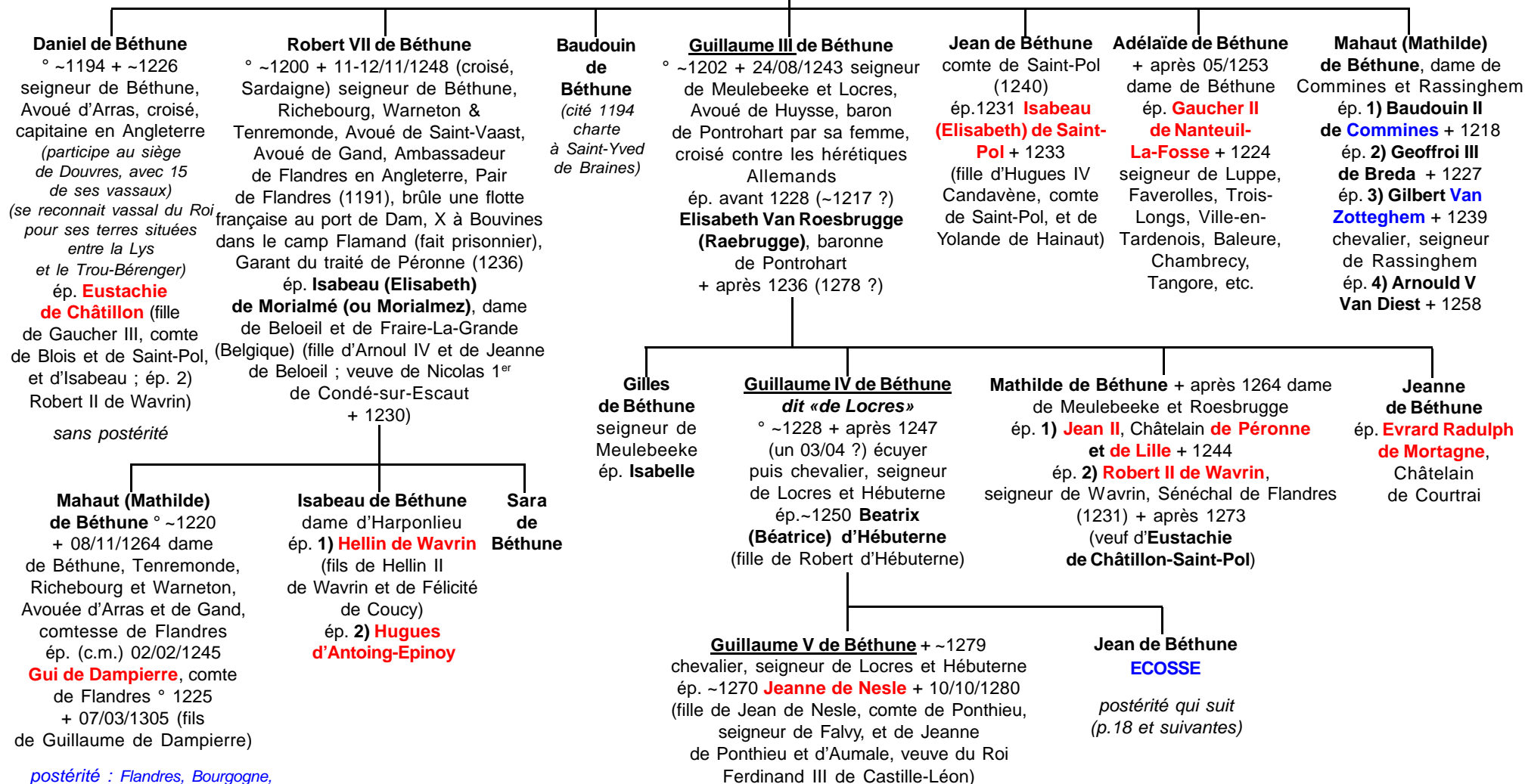

postérité qui suit (p. 5)

postérité : Flandres, Bourgogne, Autriche, Empire allemand, royaumes de France, Espagne, Navarre, Hongrie, Bohême, Sicile, Aragon, Pologne, Ecosse, Angleterre, Lorraine, Savoie, Bourbon-Montpensier, Montferrat, Orange et Nassau

Béthune

Tige de Béthune & Locres

4 **Guillaume V de Béthune**
et **Jeanne de Nesle**

Guillaume VI de Béthune ° ~1270 + 03/04/1340
chevalier, seigneur de Locres et d'Hébuterne
ép. ~1315 **Marie de Roye dite de La Ferté**, dame de Vendeuil
(fille de Mathieu II de Roye et de Jeanne de Vendeuil)

Raoul de Béthune dit «de Locres»
(obtient du Roi Philippe VI de Valois rémission pour le meurtre d'un certain Jean Le Franc à condition de se croiser contre les Turcs)

Hondschoote : «D'hermines à la bande de gueules»
Maldeghem : «D'or à la croix de gueules, accompagnée d'une orle de 12 merlettes du même»

Mathieu de Béthune + 1348
seigneur de Locres ép. ?

Jean 1^{er} de Béthune dit «de Locres» + 1373 ou 1378 ? chevalier, seigneur de Vendeuil, Liéfontaine, Rumilly, Le Verger, Mayoc, Anisy et Essigny
(prend les armes pleines de Béthune à la + de Mathieu ; ses enfants les écartèleront de Coucy)
ép. 1351 **Jeanne de Coucy** + 1363
(fille d'Enguerrand, vicomte de Meaux, et de Marie de Vienne) dont 9 enfants (5 + jeunes)

? de Béthune dit «**Messire de Béthune**» dit «**Le Moine**»
capitaine de routiers en Espagne avec Du Guesclin (1368)

Marie de Béthune
dame de Locres et Hébuterne
ép. 1) **Gautier III (ou IV) de Hondschoote**
ép. 2) **Philippe van Maldeghem**

Isabelle de Béthune
ép. **Jean Blondel**, seigneur de Mérry
Blondel : «De gueules à un aigle d'argent»

Jeanne de Béthune dite «de Locres»
+ 02/11/1385
religieuse à Notre-Dame de Soissons

Robert VIII de Béthune + 02/1408 chevalier banneret, vicomte de Meaux, seigneur de Vendeuil, Condé-en-Brie, La Ferté-Beaune, Riamps (Brabant), capitaine d'une compagnie de gens d'armes, Gouverneur des Villes d'Aire, Bray-sur-Somme & Saint-Quentin, Lieutenant-Général en Guyenne
ép.1) 1368 **Jeanne de Châtillon** + 1371 (fille de Gaucher III de Châtillon, comte de Porcien)
ép.2) **Jeanne de Barbançon**

Jean II de Béthune dit «de Locres»
° ~1359 + x 25/10/1415 (Azincourt) chevalier, seigneur de Mareuil, Autrèches (60), Bailleul, Baye, Hautbois, Toulon, Havrincourt, etc.
ép. 08/11/1401 **Isabeau d'Estouteville** + après 1458 dame de Mareuil-en-Brie (fille de Robert d'Estouteville et de Marguerite de Montmorency ; nièce de Jeanne de Bourbon, Reine de France ; veuve de 1) Vautier de Vienne et 2) Henri, seigneur de Grandpré-Hans (08) *postérité qui suit (p.6)*

Marie de Béthune
+ après 31/07/1400 (test.) dame d'Escornay (Flandres)
(dot 7.000 £ argent)
ép. avant 1389 **Eustache de Voudenay** + 1392 chevalier, seigneur de Voudenay, Baye et Mareuil-en-Brie, Chambellan de Charles VI

Jeanne de Béthune
+ 1380 dame de Buissu et du Verger
ép. **Jean de Roye**, chevalier, seigneur d'Aunoy, Plassier, Crapeau-Mesnil et Muret, conseiller et Chambellan du Roi + 1396 (fils de Mathieu de Roye «Le Grand» et de Jeanne de Chérisy)

ép.3) 1368 **Isabelle van Ghisteltes** + 1371 (fille de Jean Van Ghisteltes, seigneur d'Ingelmunster ; veuve d'Hugues de Melun, vicomte de Gand)

Barbançon : «D'argent à 3 lions de gueules armés, lampassés et couronnés d'or»
Ghistelles : «De gueules au chevron d'hermines, écartelé d'azur, à la croix d'argent, dentée de sable»

Estouteville : «Burelé d'argent et de gueules, au lion de sable brochant sur le tout»

1) **Isabeau de Béthune**
+ jeune dame de Chaumont et Porcien

2) 2 filles

3) **Jeanne de Béthune** + 1450 vicomtesse de Meaux, comtesse de Marle et Soissons
ép. 1) ~1409 **Robert de Bar** + 1415 comte de Marle et de Soissons (fils d'Henri de Bar et de Marie de Coucy)
ép. 2) ~1418 **Jean de Luxembourg** ° 1392 + 1440 comte de Ligny et de Guise

postérité 1) ? ép. comte de Saint-Pol

3) **Jacqueline de Béthune** + après 1457 dame d'Ingelmunster (Belgique), Vieuxpont et Avedun
ép. 1) 23/11/1413 **Raoul III d'Ailly** + 1463 seigneur de Picquigny, Raineval et Varennes, Vidame d'Amiens (fils de Baudouin d'Ailly et de Jeanne de Raineval, vicomtesse de Fauquembergues)

Jacqueline d'Ailly
ép. **Jean de Bourgogne**, duc de Brabant, comte de Nevers, dourdan, Etampes et Réthel

Jean d'Ailly
ép. **Yolande de Bourgogne**
comte de Nevers et de Réthel

? d'Ailly
ép. ? duc d'Orléans d'où : **Louis XII**

Béthune

Tige de Béthune & Locres

5

Jean II de Béthune
et **Isabeau d'Estouteville**

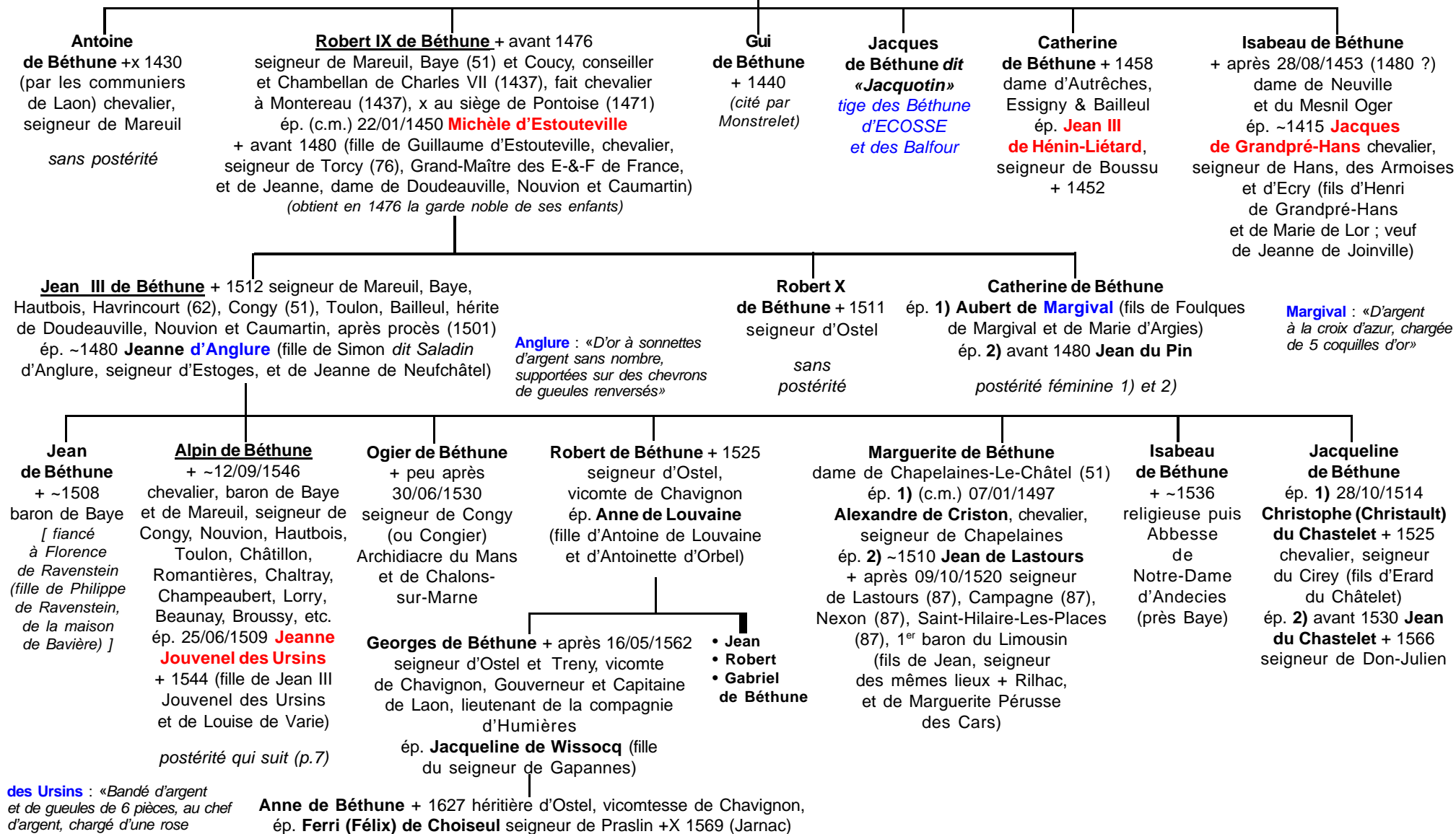

des Ursins : «Bandé d'argent et de gueules de 6 pièces, au chef d'argent, chargé d'une rose de gueules, soutenue d'or»

Béthune

Seigneurs de Rosny

6

Alpin de Béthune
 et **Jeanne Jouvenel des Ursins**
 Ysoré : «D'argent à 2 fasces d'azur»

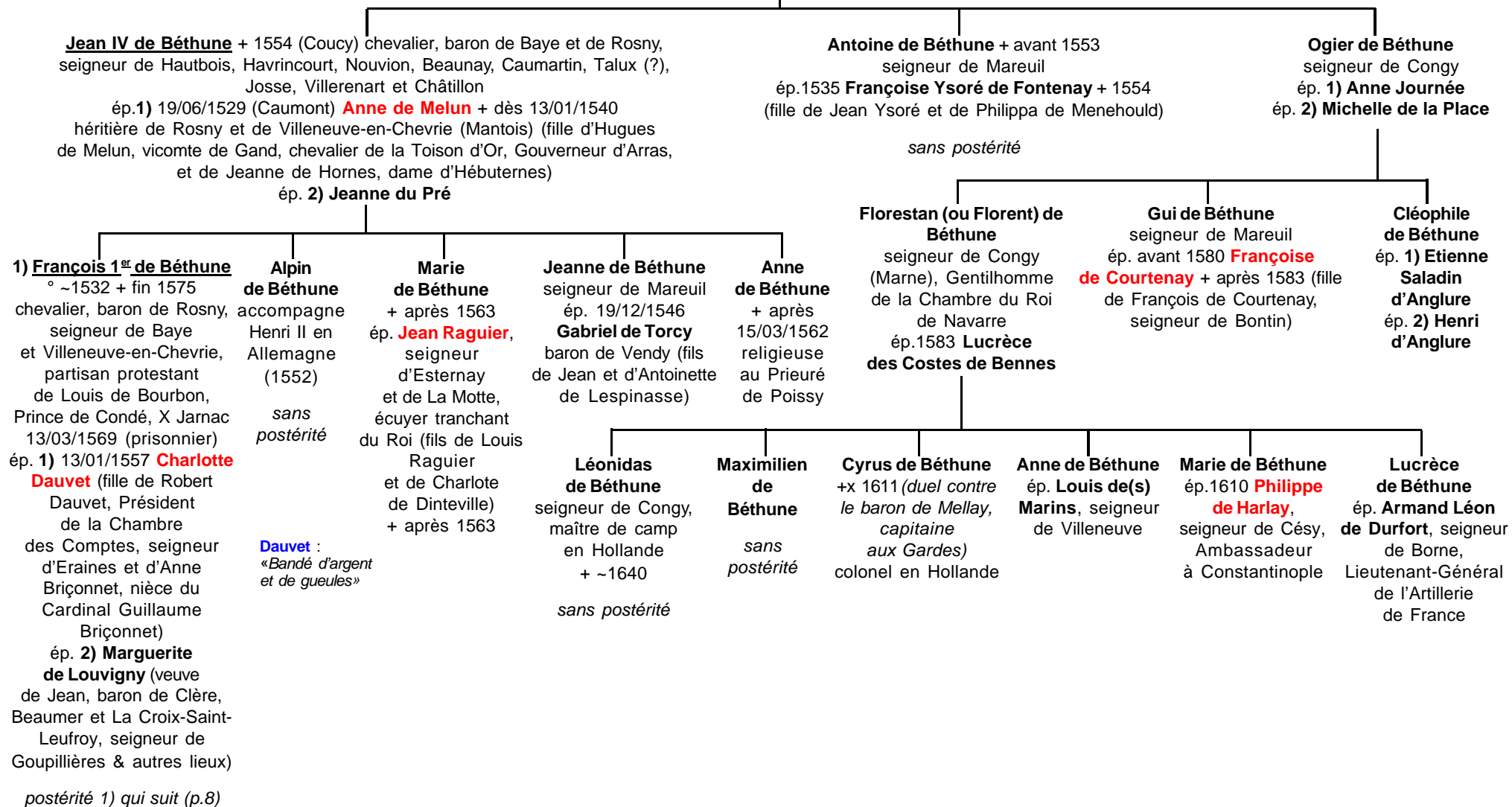

Béthune

Seigneurs de Rosny & ducs de Sully

7

François 1^{er} de Béthune
et 1) **Charlotte Dauvet**

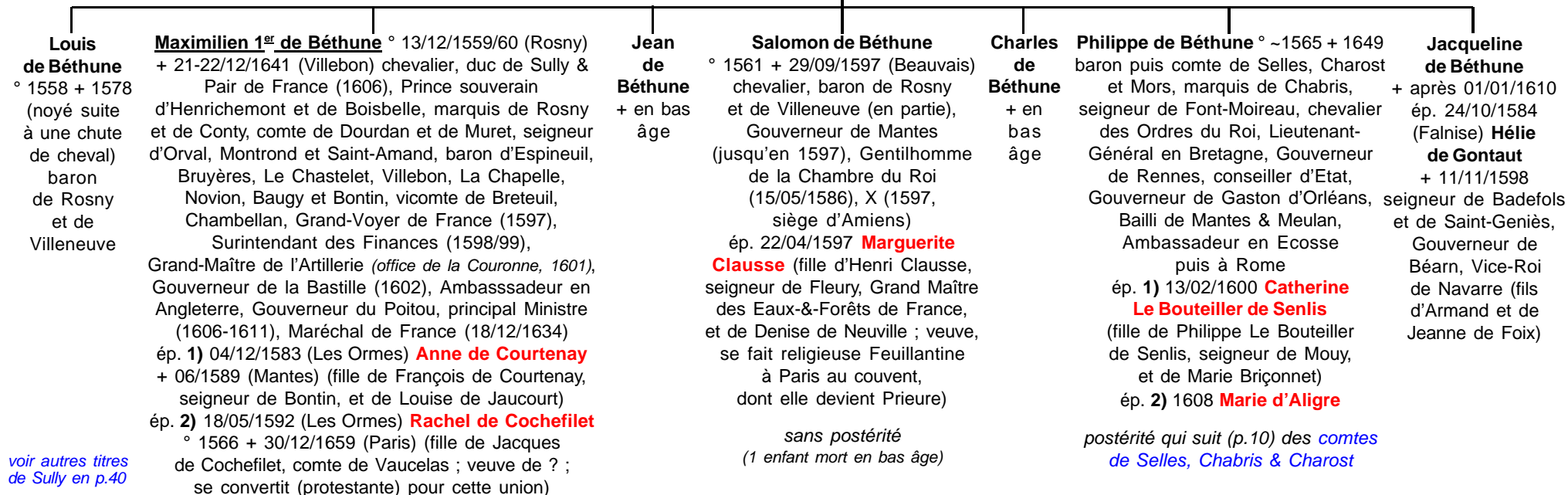

voir autres titres de Sully en p.40

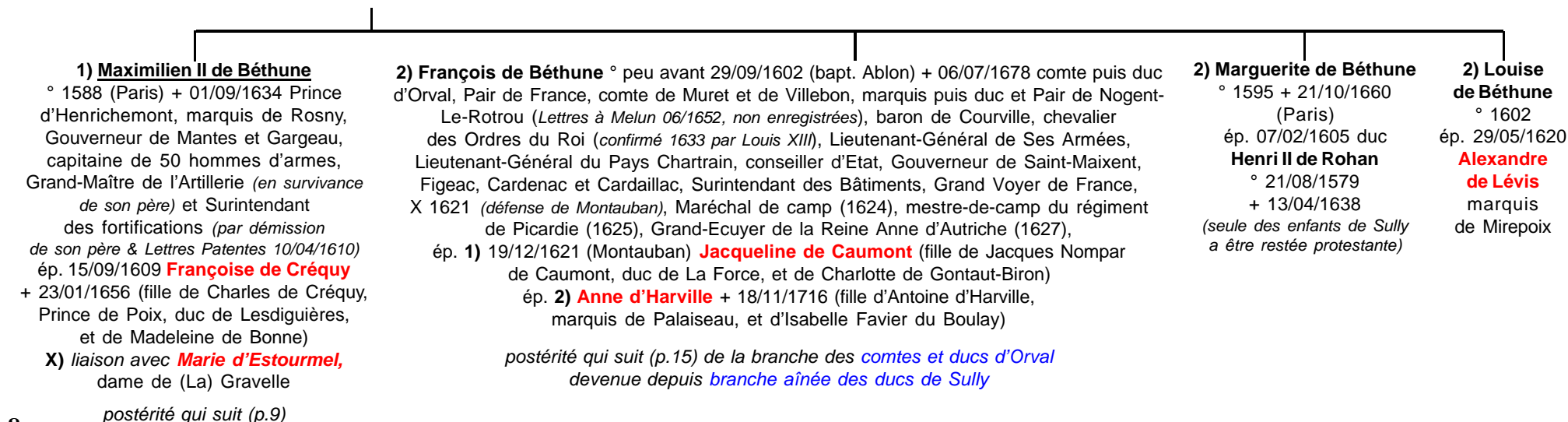

Béthune

Seigneurs de Rosny & ducs de Sully

8

Maximilien II de Béthune
et **Françoise de Créquy**
X) liaison avec **Marie d'Estourmel**

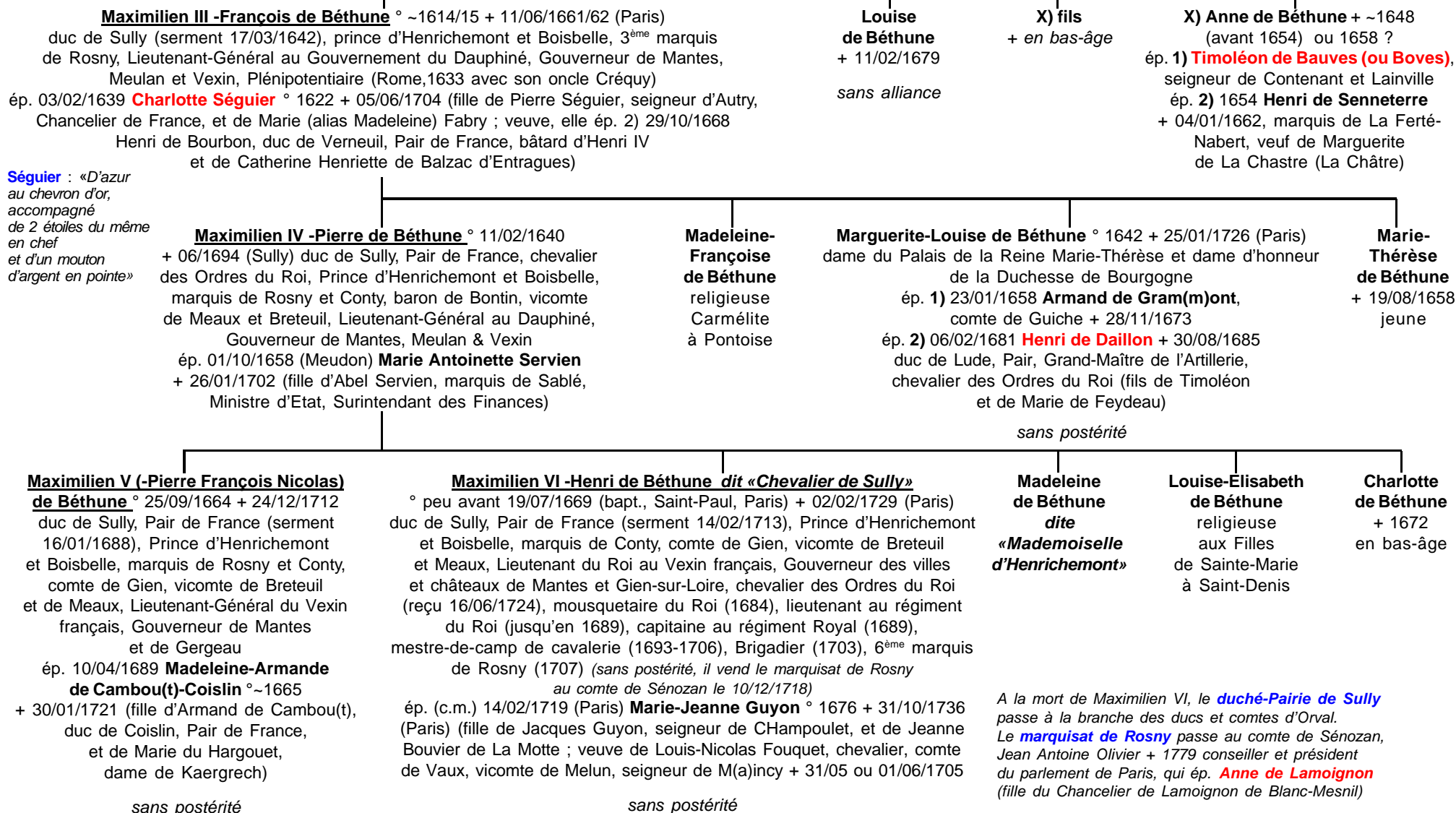

Béthune

*Comtes de Béthune & de Selles,
marquis de Chabris, ducs de Charost*

8

Philippe de Béthune
et 1) **Catherine Le Bouteiller de Senlis**
et 2) **Marie d'Aligre**

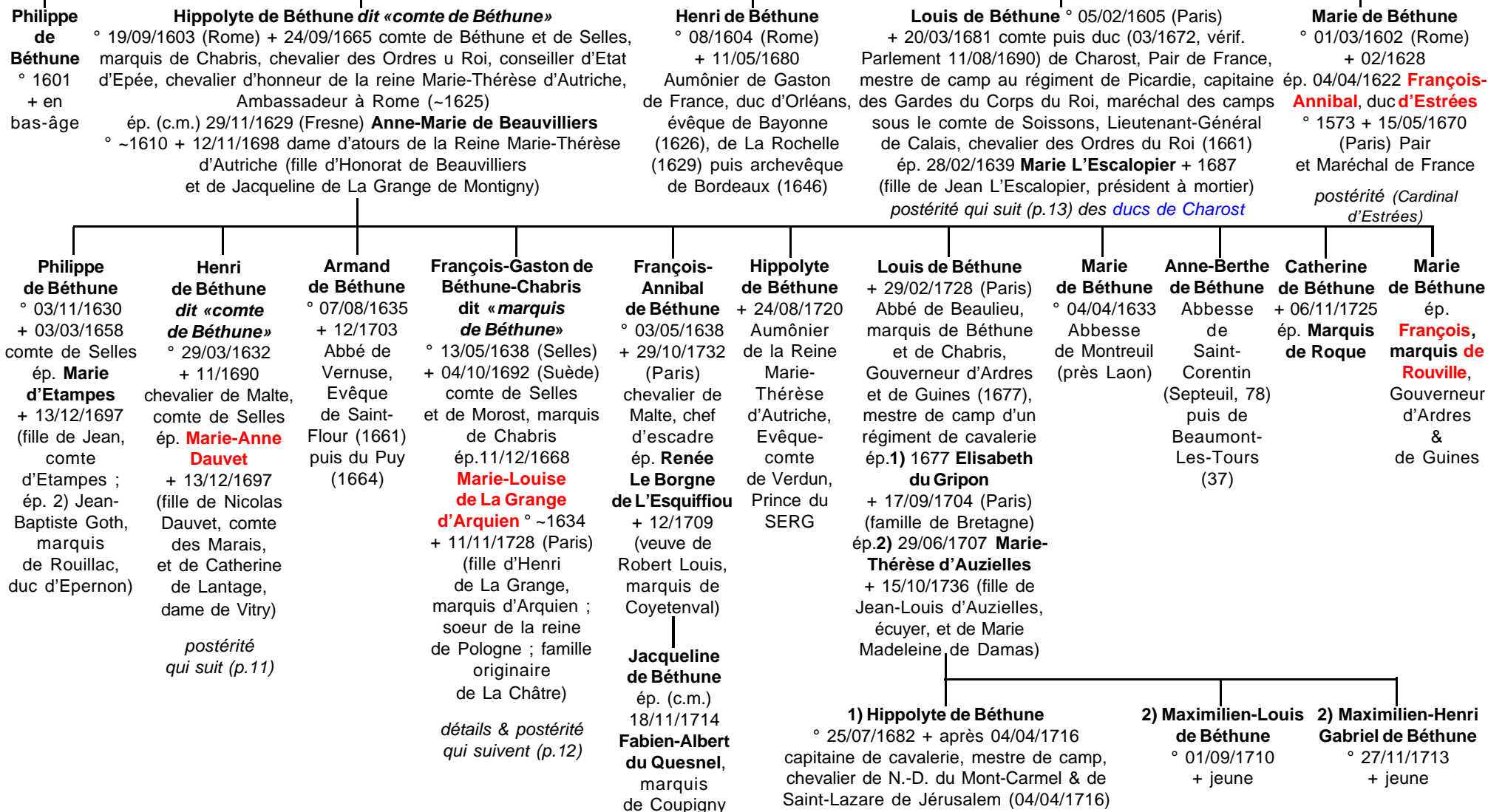

Béthune

Comtes & marquis de Béthune

Hippolyte de Béthune dit «comte de Béthune»
et Anne-Marie de Beauvilliers

10

Henri de Béthune
et Marie-Anne Dauvet

Louis de Béthune

° peu avant 15/06/1663 (bapt.) + 10/11/1734 (Rochefort)
comte de Béthune, capitaine de vaisseaux puis chef
d'escadre '12/1720), Lieutenant-Général des Armées navales
(10/03/1734), commandeur de l'Ordre de Saint-Louis
ép. 31/05/1708 **Marie-Thérèse Paulette de La Combe**
° ~1669 + 20/05/1739 (Paris) (veuve de Pierre Le Moine,
seigneur d'Iberville, capitaine de vaisseaux,
chevalier de Saint-Louis)

Marie-Henri de Béthune

+ après 1724 chevalier de Malte,
capitaine de vaisseaux (1707),
Gentilhomme de la Chambre
du duc d'Orléans (1724)

Anne-Marie de Béthune

Prieur de Grammont,
Abbé de Saint-Aubin-
lès-Bois (diocèse de Saint-
Brieuc, 06/11/1717)

Marie-Paule de Béthune

° 24/05/1677 + après 1689
(brûlée dans sa chambre de l'Abbaye
de Notre-Dame-des-Prés à Paris)
reçue Demoiselle de Saint-Cyr
06/1689

Armand-Louis 1^{er} de Béthune ° 20/07/1711

marquis de Béthune, capitaine de cavalerie au régiment
de Royal-Roussillon, guidon de Gendarmerie (1739),
colonel-général de la Cavalerie Légère (23/04/1759),
chevalier des Ordres du Roi
ép. 1) 07/03/1746 **Marie-Edmée de Boullongne**
° 07/1725 + 03/07/1753 (fille de Jean de Boullongne,
ancien Contrôleur-Général)
ép. 2) 19/04/1755 **Marie-Thérèse de Crozat** (fille de Louis-
Antoine de Crozat, baron de Thiers, et de Marie-Louise
Augustine de Montmorency-Laval)

Marie-Armande de Béthune

° 24/07/1709 (Paris)
ép. 17/02/1746 **Jean-Paris
de Montmartel**, marquis
de Brunoy + 10/09/1766

*postérité : 1 fils, le marquis
de Brunoy qui ép. une demoiselle
Pérusse des Cars*

Catherine-Pauline de Béthune

° 02/06/1752
ép. 05/1770 **Jean-Baptiste
Antonin de Colbert**, comte
de **Seignelay**, Brigadier
des Armées du Roi, colonel
du régiment de Champagne

1) Armande-Jeanne
Claude de Béthune
dite «**Mademoiselle
de Béthune-Chabris**»

° 29/06/1753
ép. 05/10/1772 **Félicité-
Jean Louis Etienne**,
comte de **Durfort**

2) Armand-Louis II de Béthune
dit «**Marquis de Béthune**»

° 20/01/1756 + après 1815
ép. 11/04/1793 **Marie-Louise
Scheir**

2) Armand-Louis
Jean de Béthune
dit «**Chevalier
de Béthune**»

° 30/04/1757

Armande-Pauline Charlotte
de Béthune ° 18/10/1759

ép. marquis **Raoul
de Gaucourt**

Armande-Louise Adélaïde
de Béthune ° 12/11/1761

ép. comte de **Castellane**

Béthune

Comtes & marquis de Béthune

10

François-Gaston de Béthune-Chabris

(...) X en Flandres à la tête d'un régiment de cavalerie, Lieutenant-Général des Armées du Roi, Ambassadeur extraordinaire (1671, contrat de mariage de Philippe d'Orléans avec la Palatine), X en Hollande, Gouverneur de Clèves, chevalier des Ordres du Roi (22/12/1675), Ambassadeur en Pologne (1676-1680, 1686-1691) puis en Suède (1691-92)

et **Marie-Louise de La Grange d'Arquien**

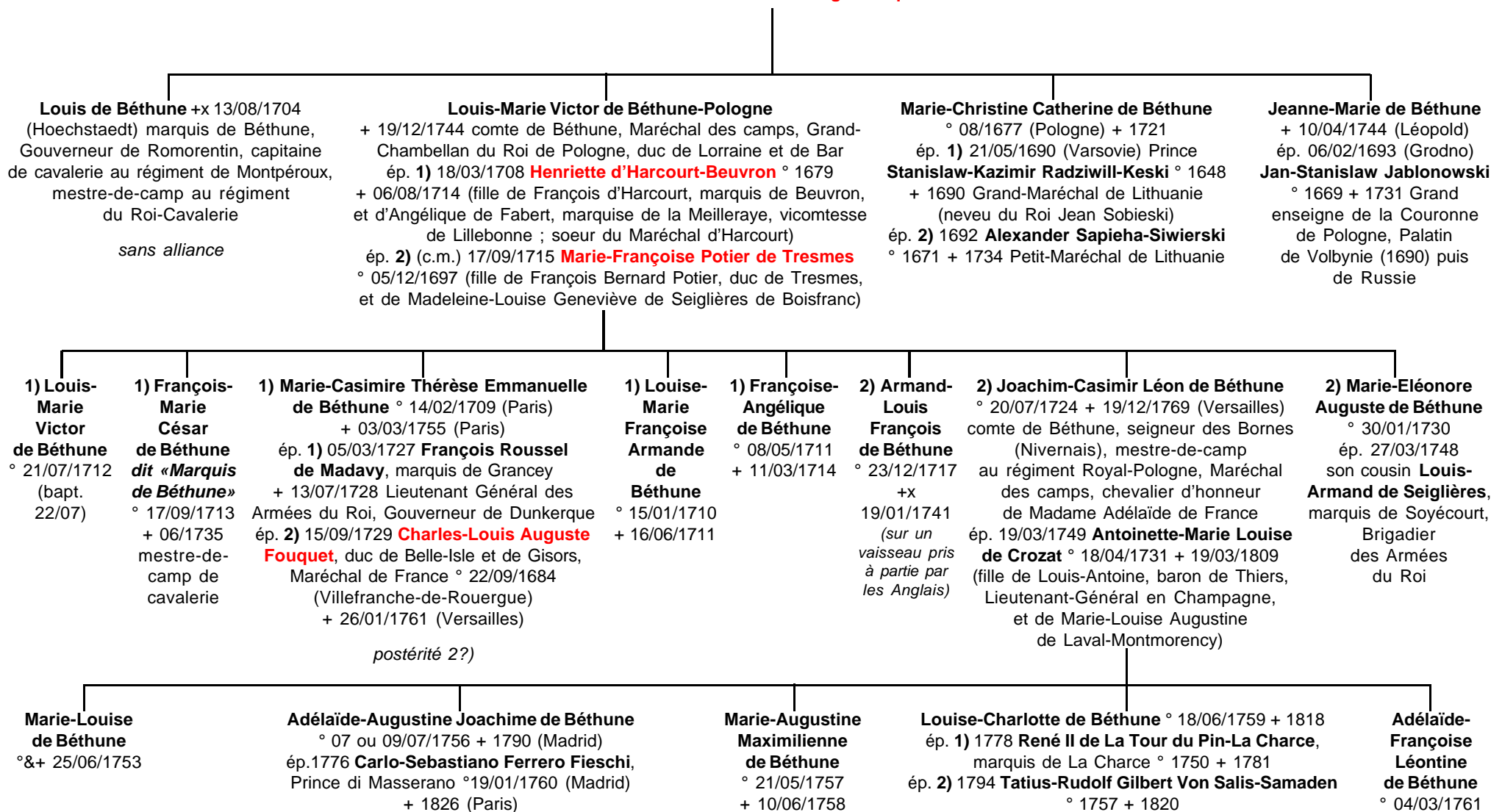

Béthune

ducs de Charost & d'Ancenis

10

Louis de Béthune
et Marie L'Escalopier

Louis-Armand de Béthune-Charost ° 1640 + 01/04/1717 marquis puis duc (~11/08/1699)
de Béthune-Charost, Pair de France, Lieutenant-Général en Picardie et Boulonnais, Hainaut, Calais,
Nieulles, etc., chevalier des Ordres du Roi, capitaine des Gardes du Corps
ép. 22/02/1657 **Marie Fouquet** ° 1640 + 14/04/1716 (fille de Nicolas Fouquet, vicomte de Melun et de Meaux, Ministre d'Etat,
Procureur-Général au parlement de Paris, Surintendant des Finances et de Louise Fouché, dame de Queilhac)

Louise-Anne de Béthune
° ~1643 + 14/09/1666 (Epinoy)
ép. 19/04/1665 **Alexandre-Guillaume de Melun**, Prince
d'Epinoy + 16/02/1679 (fils de Guillaume de Melun,
et d'Ernestine de Ligne-Arenberg)

Nicolas de Béthune
° 22/08/1660
+ 12/09/1699
Docteur en
Théologie
de la Faculté
de Paris, Abbé
de Saint-Michel
du Tréport

Armand 1^{er} de Béthune ° 25/03/1663 + 23/10/1747 (Paris) duc de Charost,
baron de La Queue-en-Brie et d'Ancenis, Pair de France, Président de la Noblesse
aux Etats de Bretagne, Gouverneur de Louis XV, Lieutenant-Général des Armées
du Roi, capitaine des Gardes du Corps du Roi, Lieutenant-Général de Picardie
& Boulonnais, Gouverneur de Calais, Chef du Conseil Royale des Finances
(nommé par le Roi 27/07/1730, remplace Villeroy ; s'en démet 01/4/1745, remplacé
par son fils) (se démet de son duché-Pairie en faveur de son fils aîné ~03/1724)
ép. 1) (c.m.) 23/10/1681 et 02/11/1681 sa cousine germaine **Louise-Marie
Thérèse de Melun-Epinoy** ° 09/1666 + 31/10/1683 (fille d'Alexandre-Guillaume
de Melun, Prince d'Epinoy, et de Louise-Anne de Béthune)
ép. 2) 27/03/1692 **Catherine de Lameth** ° 1652 + 12/11/1713 (fille d'Augustin
de Lameth, baron de La Queue-en-Brie, marquis de Baule et de Blanc-Fossé,
Gouverneur de Doullens, et de Madeleine Gilor)

??
de Béthune
(2 jumeaux,
fils et fille)
° 1661
+ 1664

**Marie-
Hippolyte
de Béthune**
° 1664
religieuse
Carmélite
à Paris

**Marie-Armande
de Béthune**
° 1668
religieuse à Paris
(Filles de Sainte-
Marie, Faubourg
Saint-Germain)

**Marie-
Anne
de
Béthune**
° 1670
+ 1680

**Louis-Basile
de Béthune**
° 1674
+ 31/03/1742
(Paris)
chevalier de
Malte, capitaine
de vaisseaux
(1696)

1) **Louis-Joseph de Béthune** ° 15/07/1681
+x 11/09/1709 (Malplaquet) marquis de Charost,
colonel d'un régiment d'infanterie à son nom, Brigadier
des Armées du Roi (1708), Lieutenant-Général de Picardie
ép. 18/12/1704 **Marie Brulart** (fille de Nicolas Brulart, marquis
de La Borde, 1^{er} Président du parlement de Dijon, et de Marie
Bouthillier ; ép. 2) 15/01/1732 Charles-Philippe d'Albert,
duc de Luynes)

Marie-Thérèse de Béthune
° 07/09/1709 + ~1716

2) **Paul-François de Béthune dit d'abord «Marquis d'Ancenis»**
° 07/08/1682 + 11/02/1759 4^{ème} duc de Béthune-Charost (Berry, 03/1724
par démission de son père ; serment au Parlement 19/03/1725) et d'Ancenis,
Pair de France, mestre de camp au régiment de Bourgogne (depuis de Bretagne,
sur démission du marquis de Puyguyon, 02/1704), X en Flandres (1708),
fait prisonnier à Oudenaerde (11/07/1708), Brigadier (30/03/1710), capitaine
des Gardes du Corps (11/1715, en survivance de son père), Lieutenant-Général
et Gouverneur de Picardie Boulonnais, Gravelines, Calais & Doullens (27/09/1718,
en survivance de son père ; serment au Roi 16/10/1718), Maréchal de camp
(01/02/1719), chevalier des Ordres du Roi (proposé 22/02/1728, collier reçu
16/05/1729), Lieutenant-Général des Armées (01/08/1734)
ép. 13/04/1709 **Julie-Christine Régine Georges d'Entraigues** + 24 ou 28/08/1737
dame du Palais de la Reine (27/04/1725) (fille de Pierre-Georges,
seigneur d'Entraigues, conseiller au parlement de Metz)

2) **Michel-François de Béthune**
° 29/10/1695 + 27/07/1717
comte de Charost,
colonel d'un régiment
d'infanterie à son nom

postérité qui suit (p.14)

Béthune

ducs de Charost & d'Ancenis

13

Paul-François de Béthune
et Julie-Christine Régine Georges d'Entraigues

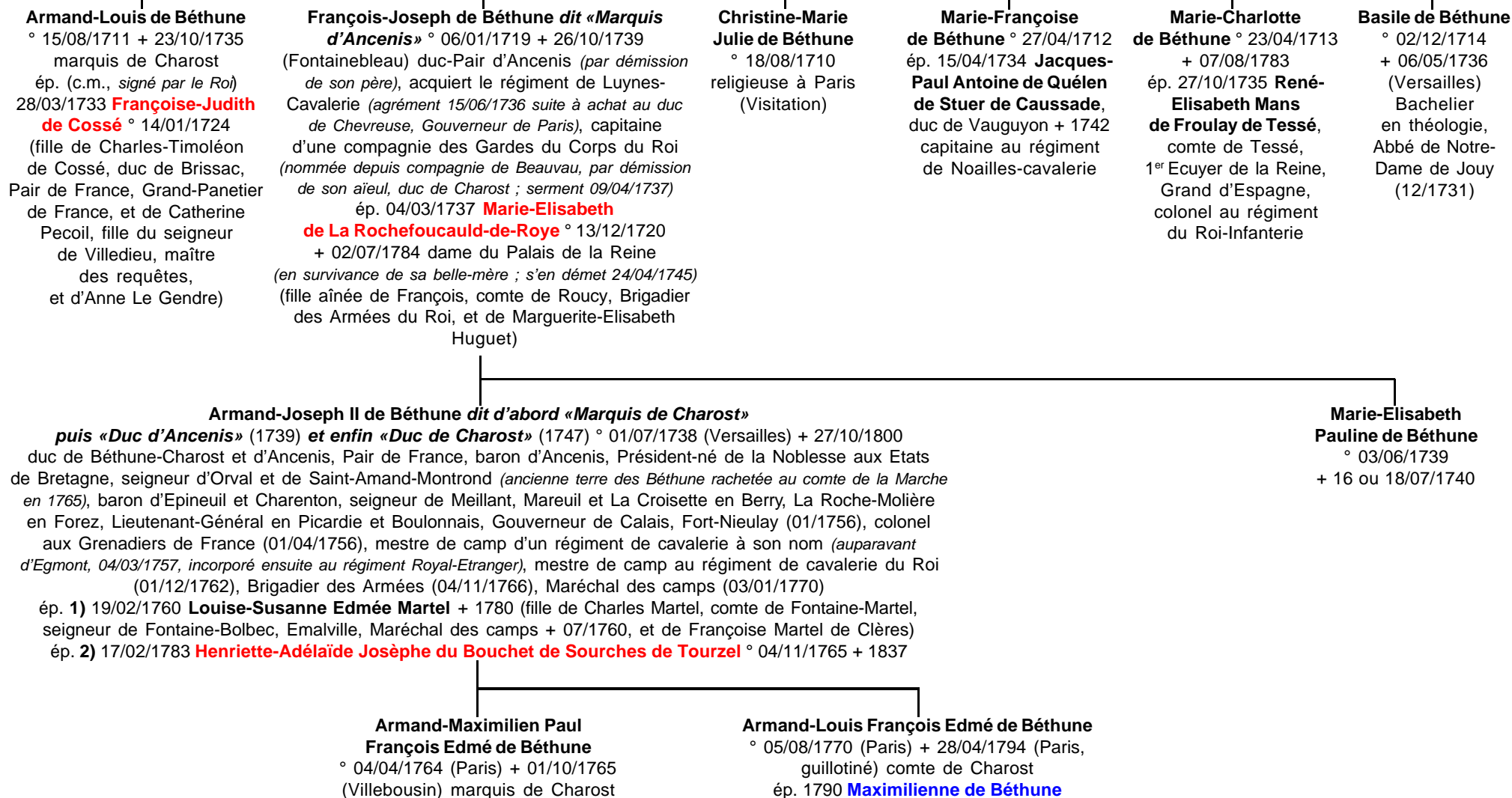

Béthune

Ducs de Sully

8

François de Béthune
et 1) Jacqueline de Caumont et 2) **Anne d'Harville**

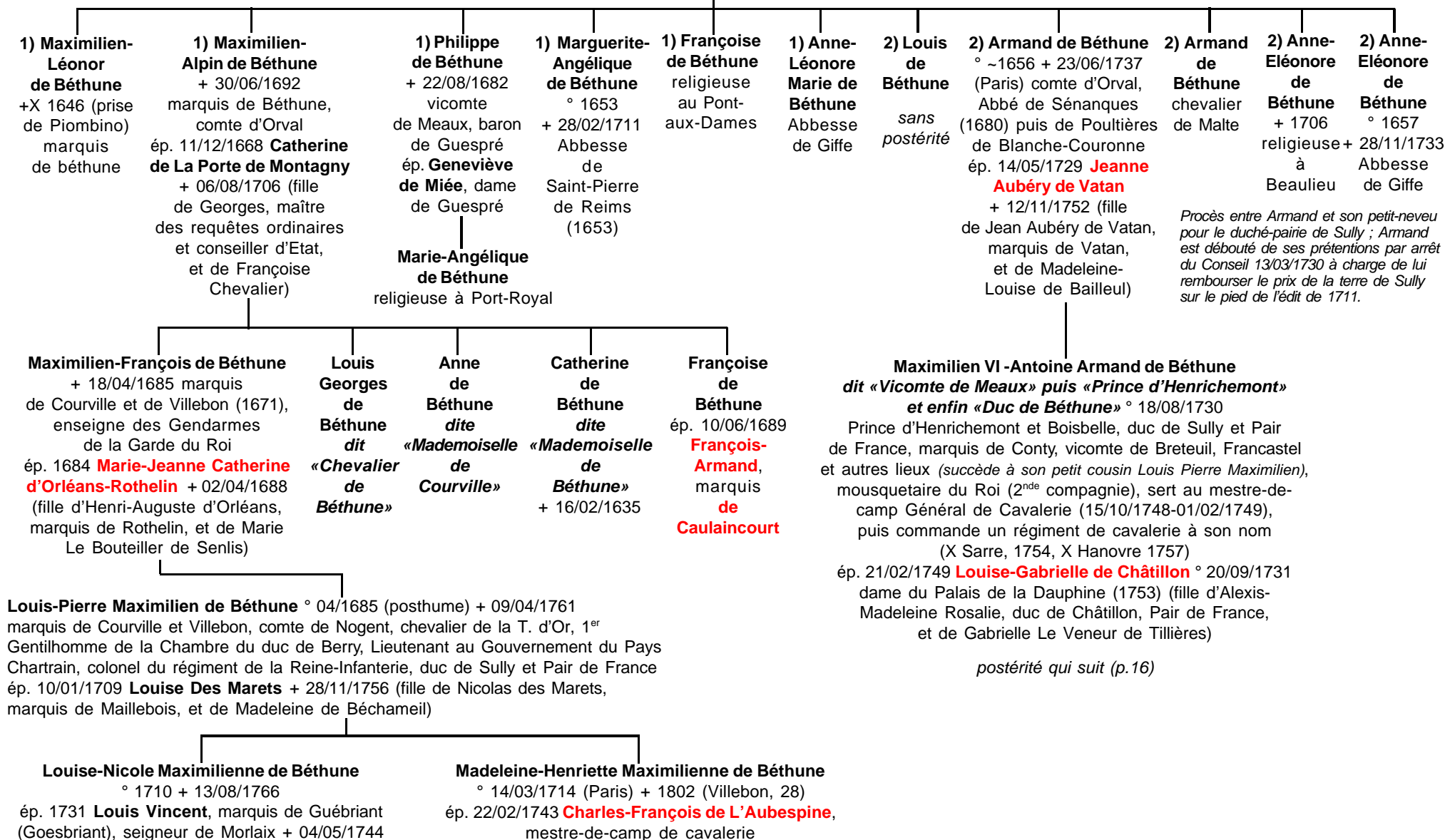

Béthune

Ducs de Sully

15

Maximilien VI Antoine Armand de Béthune
et **Louise-Gabrielle de Châtillon**

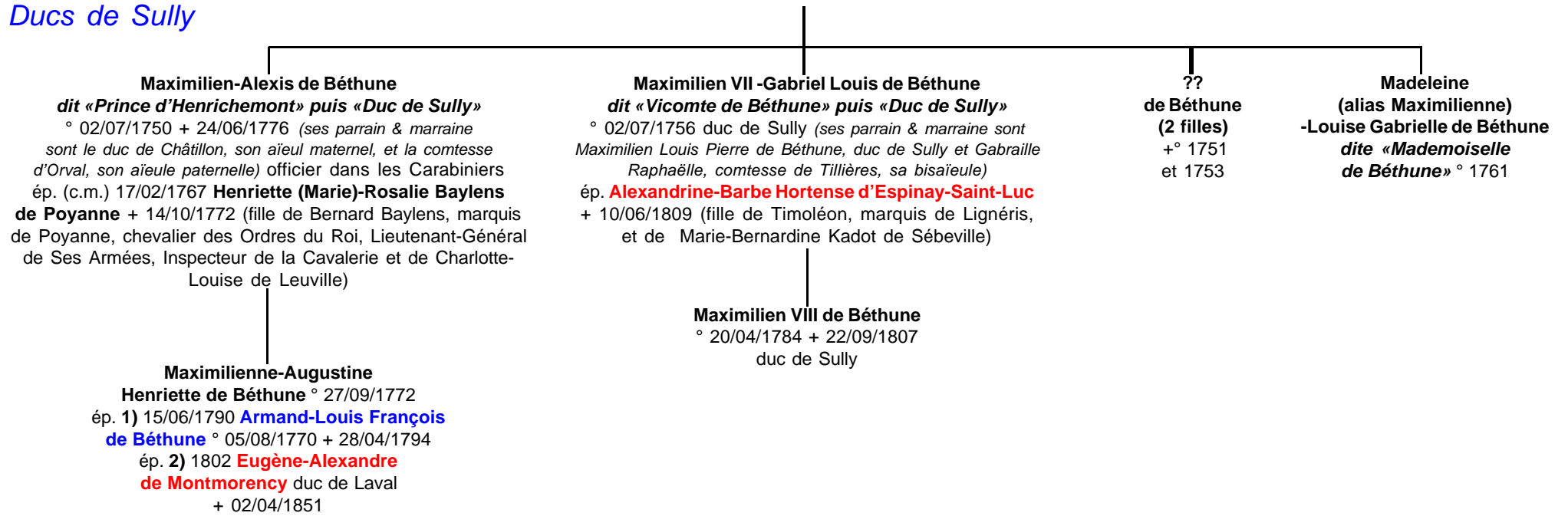

Béthune

Branche de
Bessan (Galilée,
Palestine)

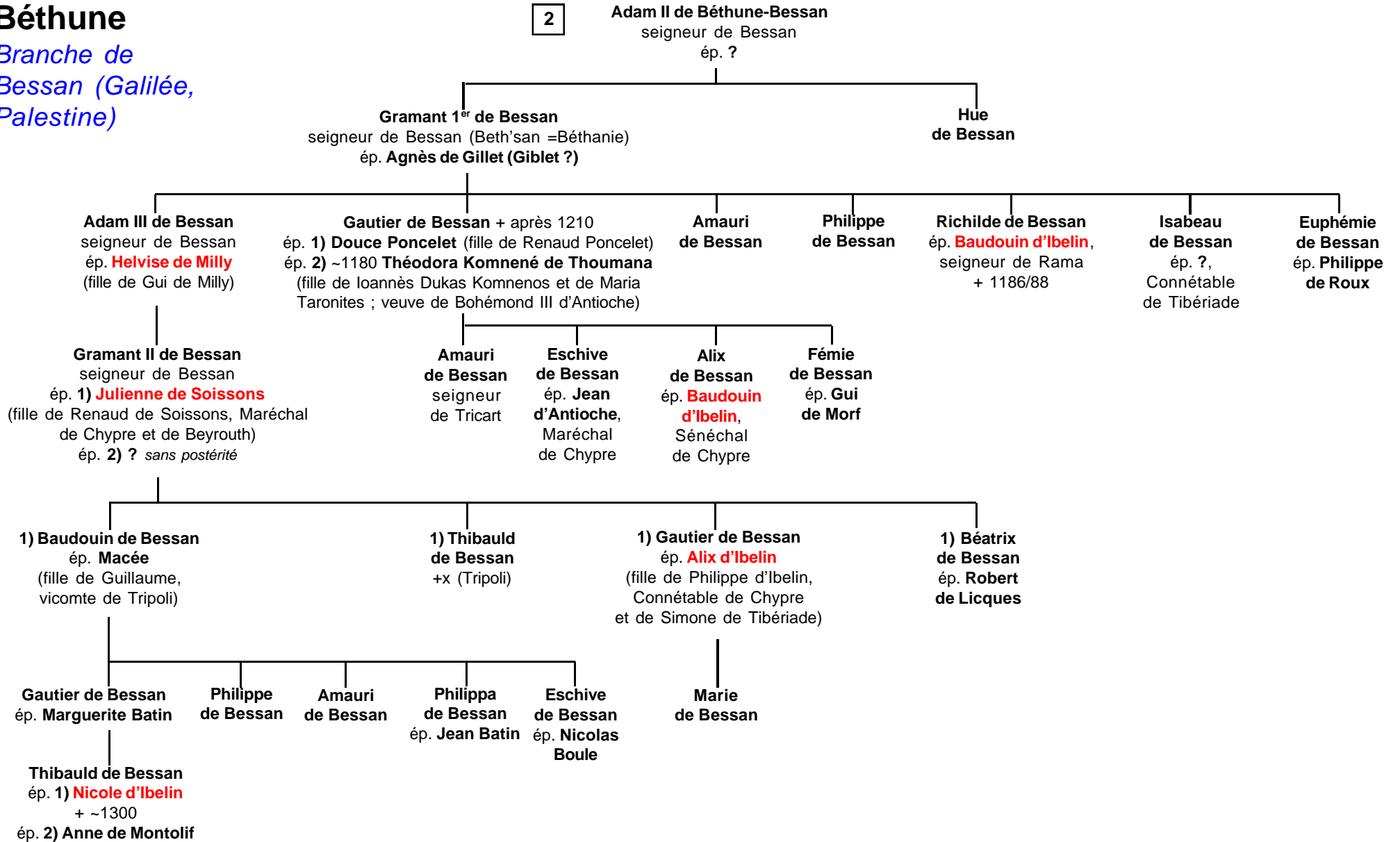

Béthune

Origines (supposées) de la branche écossaise Beaton puis Beaton of Balfour

Donnée sous réserve - du fait des
nombreuses incompatibilités avec les
généalogies Estouteville, Montmorency, etc...

Armes des Béthune-Balfour :

«Aux 1 & 4 de Béthune :
une fasce entre 3 losanges ;
aux 2 & 3 de Balfour :
un chevron chargé d'une tête de loutre»
Les 3 losanges datent peut-être de cette
époque comme substitution au précédent
lambel de cadet à 4 points ou pendants..

Le nom des Béthune est devenu Bethun
vers le XV^e siècle puis Beton/Bethon
et Beaton (rendu en latin par Betonius).
La famille continue le plus souvent
d'orthographier Béthune.
Alliés aux plus grandes familles,
on trouve leurs descendants parmi celles-
ci : ducs d'Hamilton (ou Châtellerauld),
comtes d'Eglinton, de Wigfounde,
de Bithsdale, etc.,

4

Jean de Béthune ° ~1250 (Locres, Lokeren) + (Angus)
ép. ~1275 **Jeannette de Coucy** ° ~1250 (Boves)
+ (Westhall, Angus) (fille de Raoul II de Coucy, seigneur
de Marle, et de Philippa de Dammartin, comtesse de Gueldres)

**Robert
de Béthune**
° ~1276
(Westhall, Angus)

Sir Alexander de Béthune
° ~1280 (Westhall, Angus)
peut-être +x 12/08/1332 (bataille de Dupplin Moor)
Parlementaire (06/11/1314)
ép. ~1307 **Isabelle d'Estouteville** ° ~1286 comtesse de Fife
(fille de Robert d'Estouteville et de Marguerite de Montmorency)

**Jean
de Béthune**
° ~1308
(Westhall)

**James
de Béthune**
° ~1314
(Westhall)

Robert de Béthune ° 1320 (Westhall) + 1375 (Fifeshire)
seigneur de Balfour, earl of Fife (1353)
(Robert écartèle ses **armes** de celles des Balfour)
ép. ~1339/40 (Westhall) **Janet Balfour** ° 1325 (Balfour)
comtesse de Balfour (fille de Michael de Balfour,
famille originaire de la Province de Fife)

Duncan de Béthune
° 1321 + 1353 (Fifeshire)
seigneur de Balfour, Newton et Calile
(dons de 1377/78) earl of Fife
ép. **Isabel**

Jean 1^{er} de Béthune
° ~1340 (Westhall) + 1399 (Balfour)
1^{er} Laird of Balfour
ép. ~1364 (Balfour) **Katherine Stewart** ° 1345 (Innermeath,
Argyll) Princesse de Sang Royal (fille de Robert (ou John ?)
Stewart Laird d'Innermeath et de Lorn)

Jean II de Béthune
° 1366 (Balfour) + ~1420 (Balfour)
2^{ème} Laird of Balfour, earl of Fife
ép. ~1389 (Balfour) **Jean Stewart** ° ~1370 (Ross)
+ ~1420 (Balfour) Princesse de Sang Royal (fille
de Sir David Stewart, Laird of Rosyth - ou Rossaith)

postérité qui suit (p. 19)

Béthune

Branche écossaise
Beaton puis Beaton
of Balfour

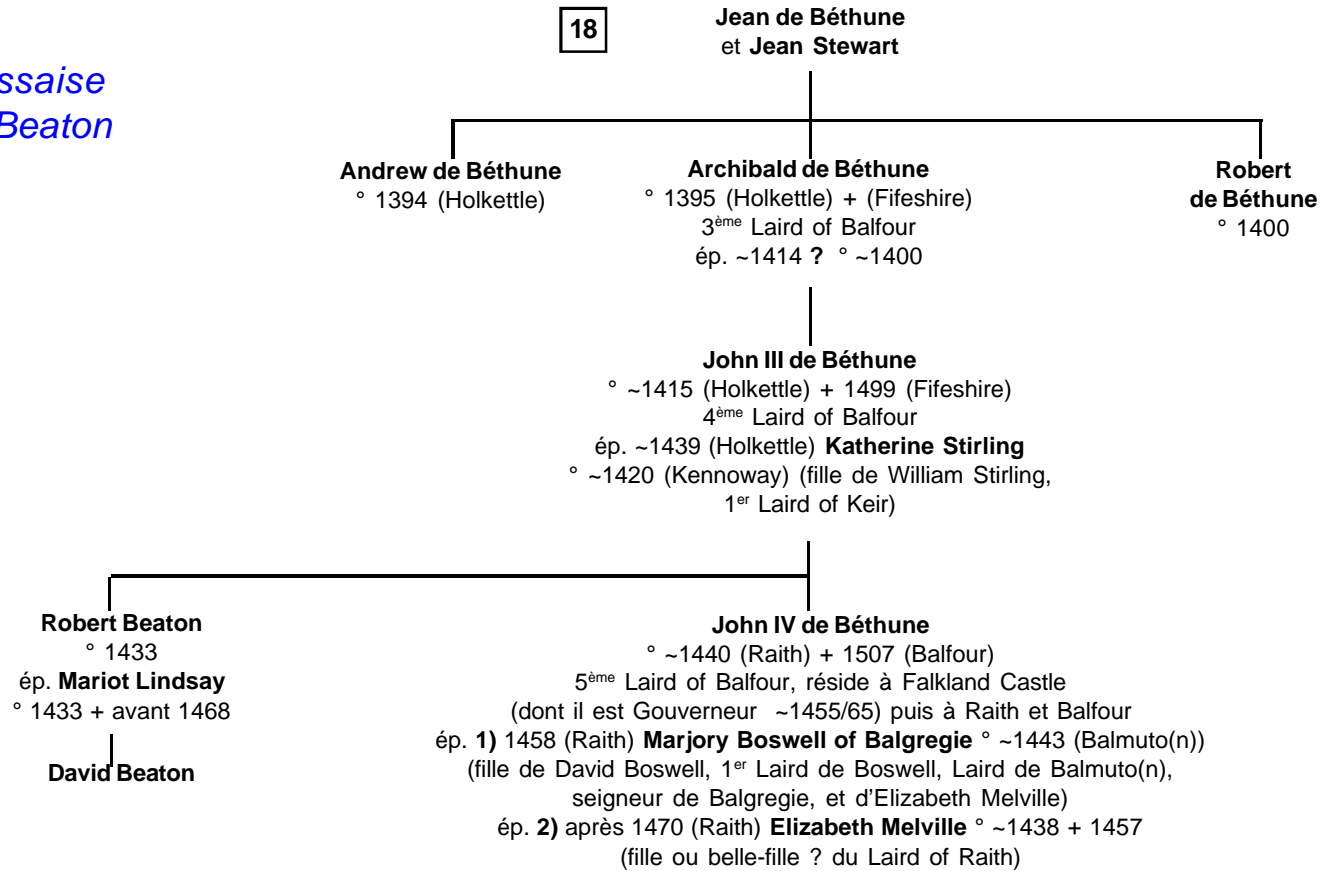

*postérité qui suit
(p.20)*

Béthune

*Beaton puis Beaton
of Balfour*

19

John de Béthune
et 1) Marjory Boswell of Balgregie
et 2) Elizabeth Melville

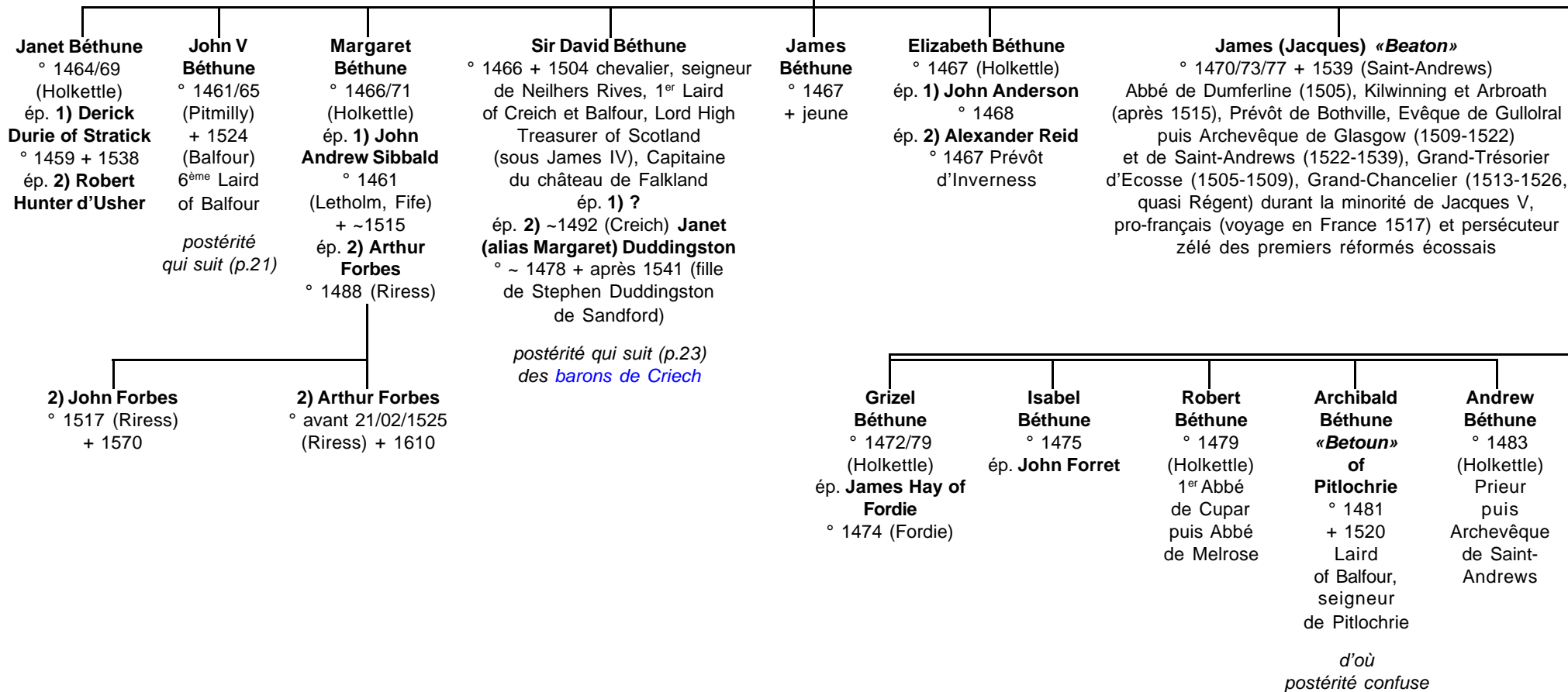

Béthune Beaton, Betoun

Lairds of Balfour

20

John V Bethune alias John Betoun

° 1461/65 (Pitmilly, Fife) + 1524 (Balfour)

6^{ème} Laird of Balfour

ép.(Pitmilly) **Elizabeth Monypenny** ° ~1462 + ~1489

(fille du Laird Monypenny of Kinkell, et de Janet)

5 filles et 7 fils

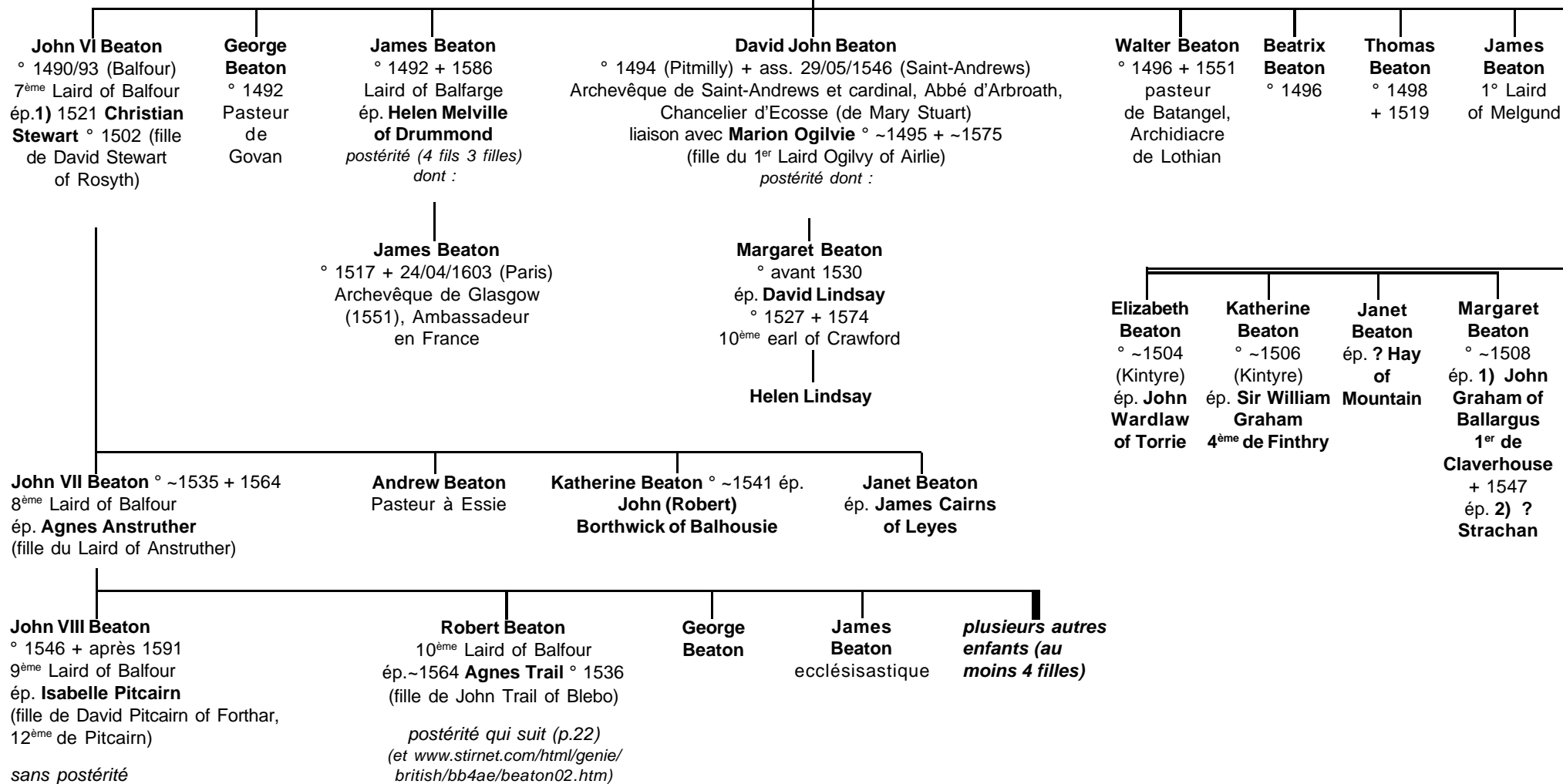

Béthune Beaton, Betoun

Lairds of Balfour

21

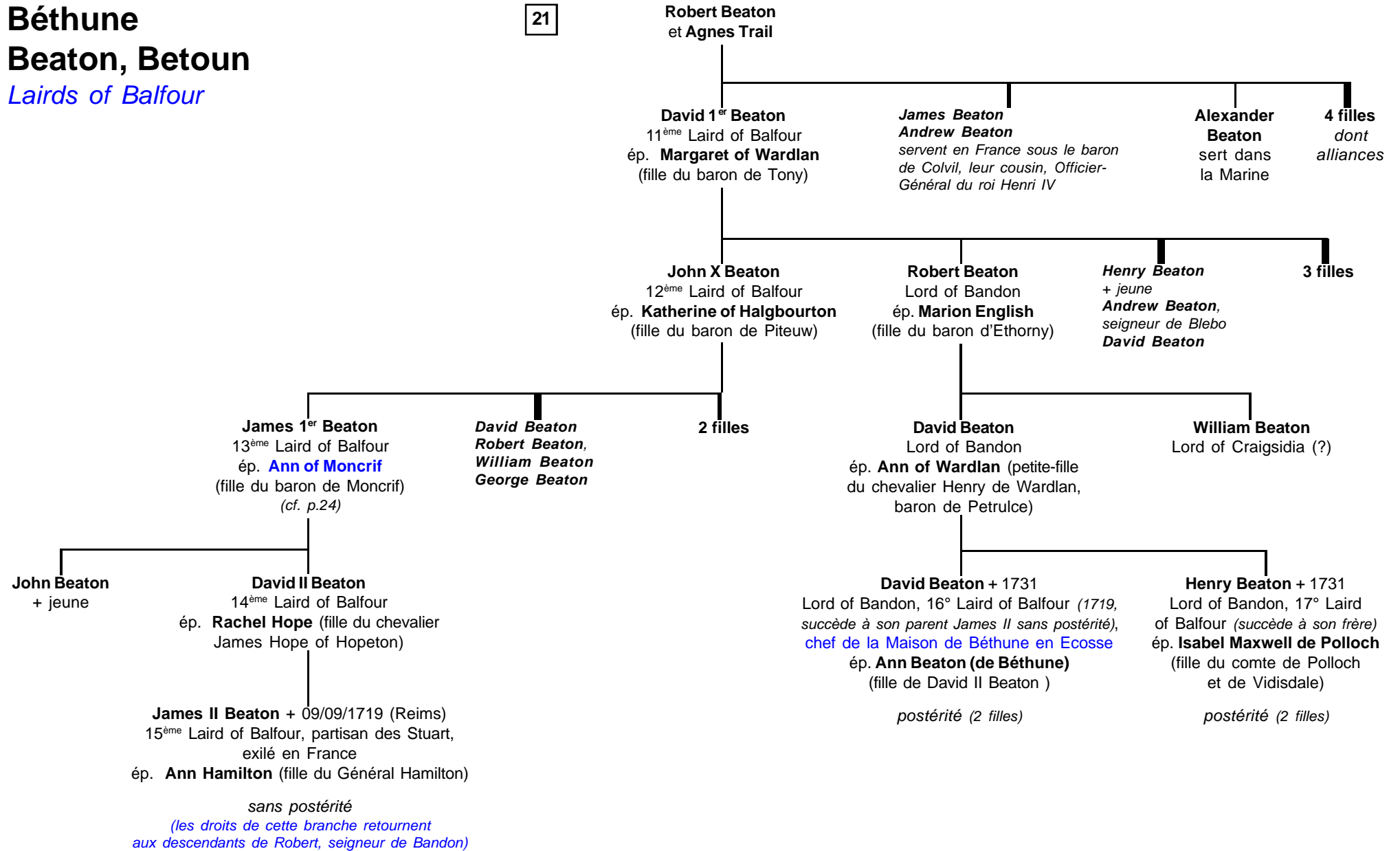

Béthune Beaton

Lairds of Creich

(Sources contradictoires !)

20

Sir David Béthune
et 1) ?
et 2) Jean (Janet) Duddingston

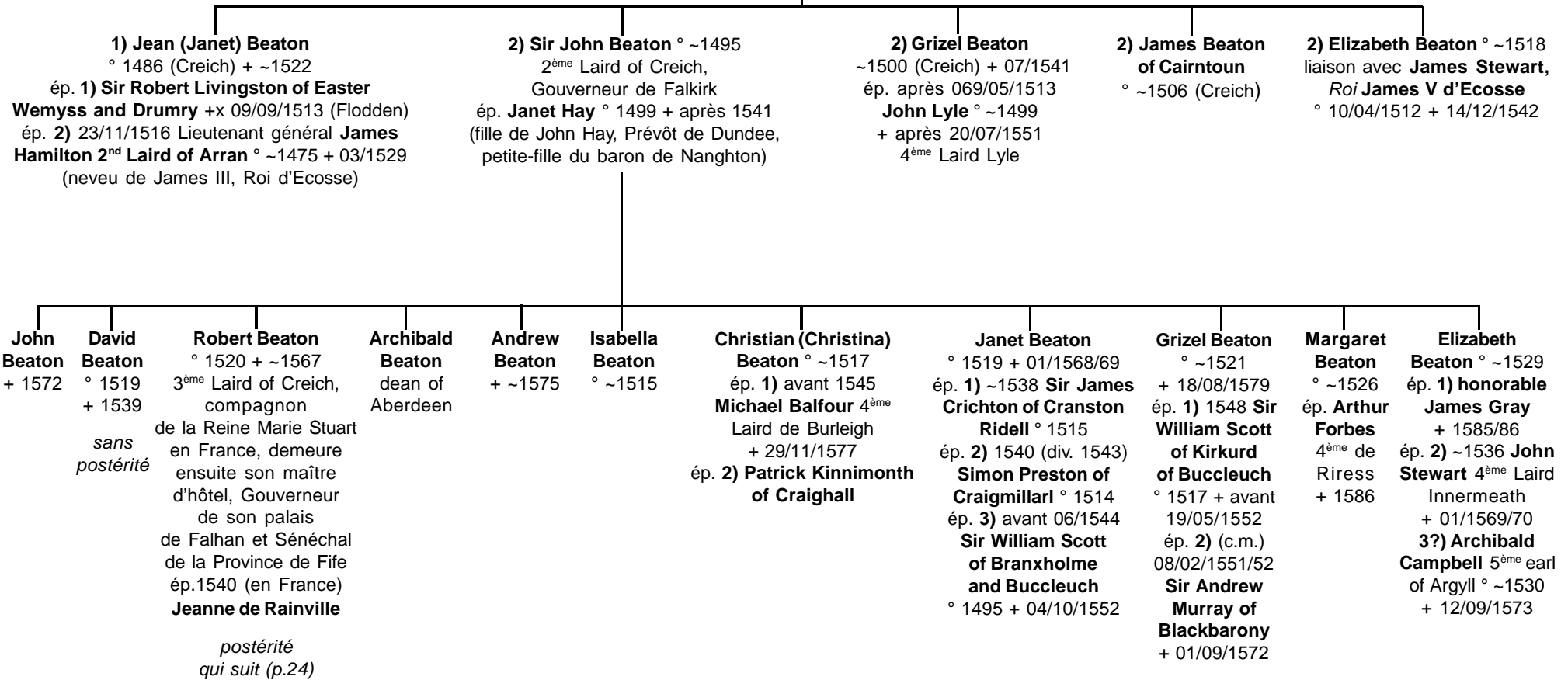

Béthune Beaton

Lairds of Creich

23

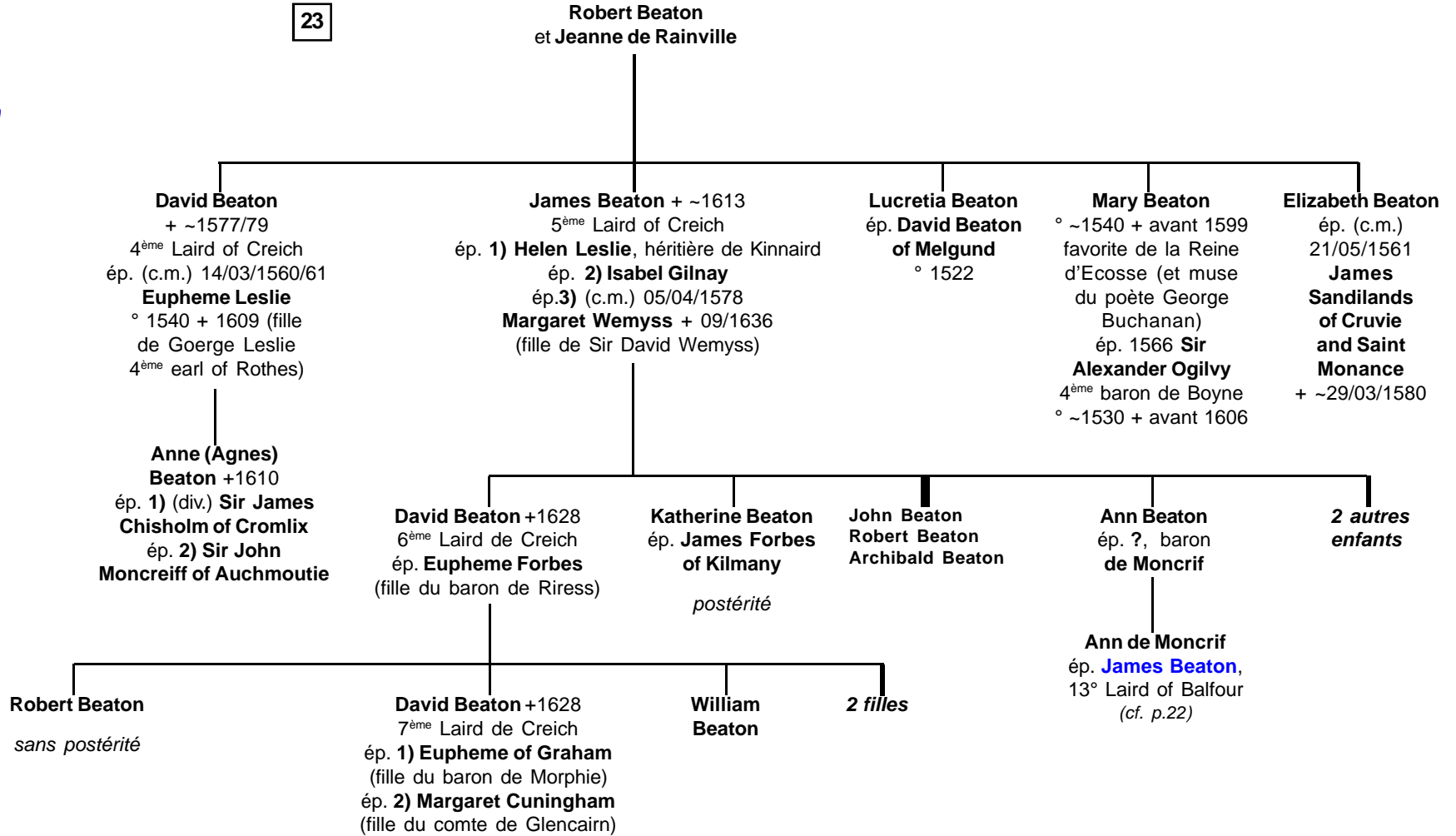

sans postérité mâle survivante, il dispose de Creich en faveur de James Beaton, 13^º baron de Balfour, époux de sa cousine Ann de Moncrief)

(www.stirnet.com/html/genie/british/bb4ae/beaton03.htm)

Béthune

Seigneurs de Carency
puis branche
de Béthune-des-Planques

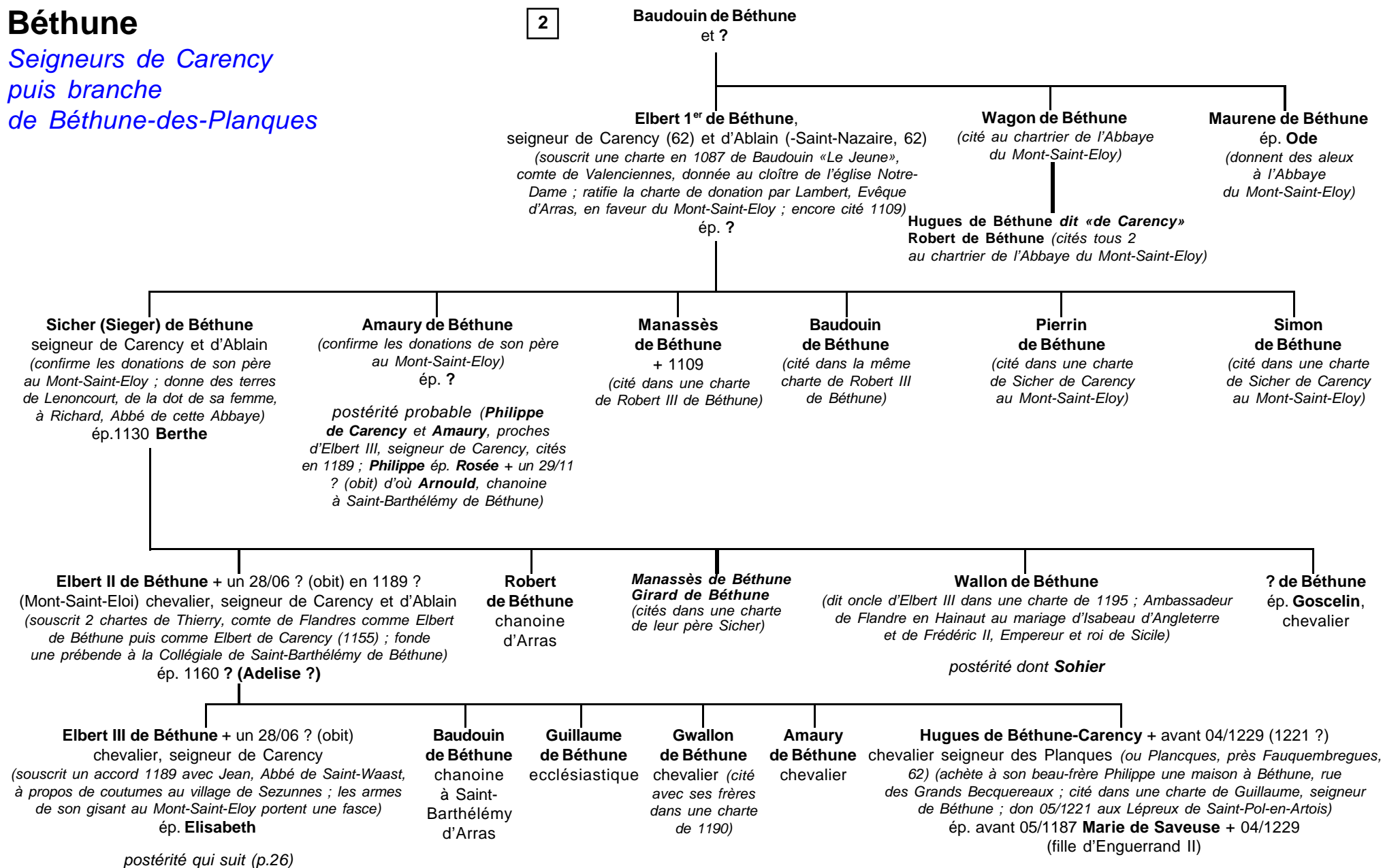

postérité (p.27) des seigneurs des Planques

Béthune

Seigneurs de Carency
puis branche
de Béthune-des-Planques

25

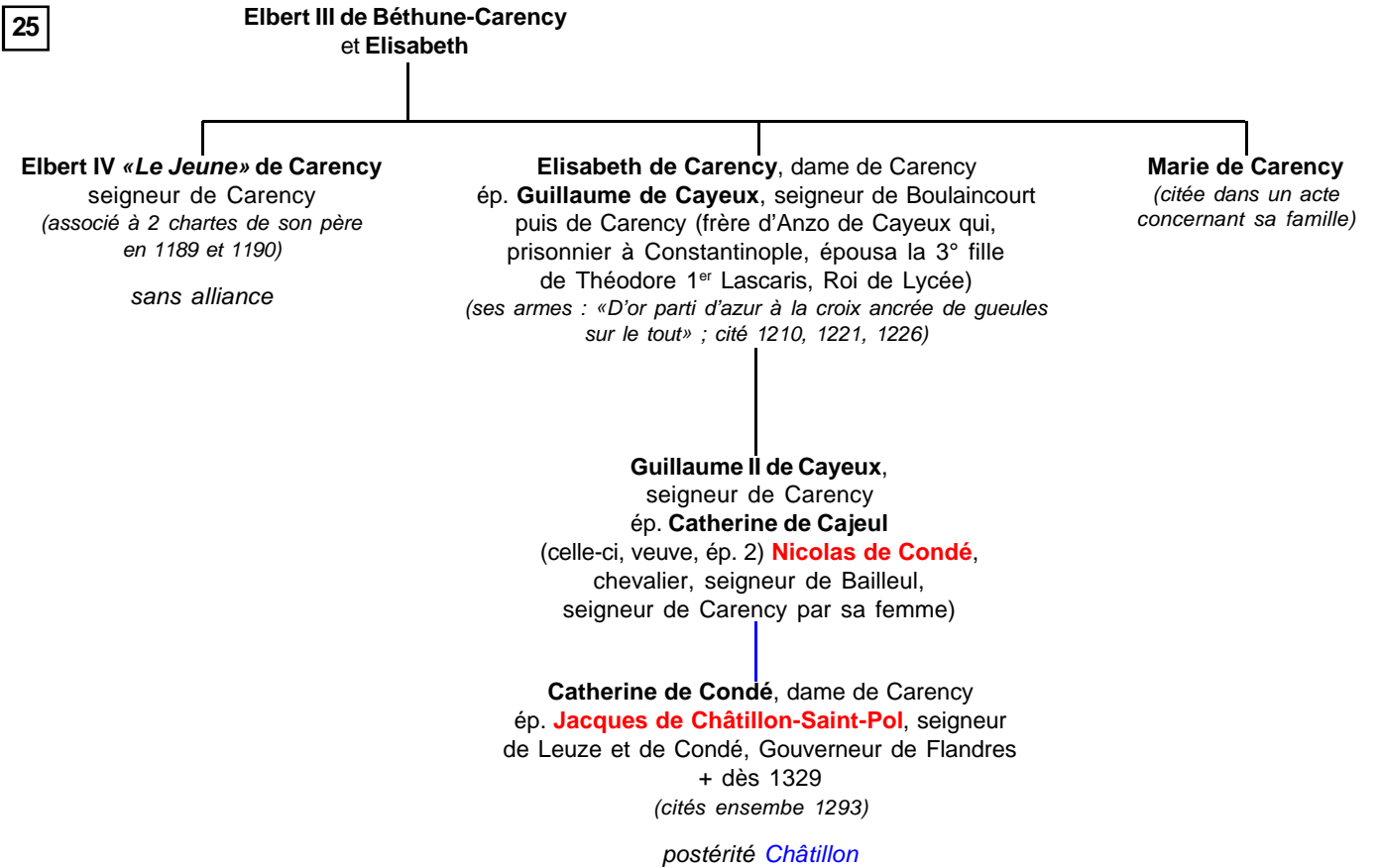

Béthune

Branche des Planques

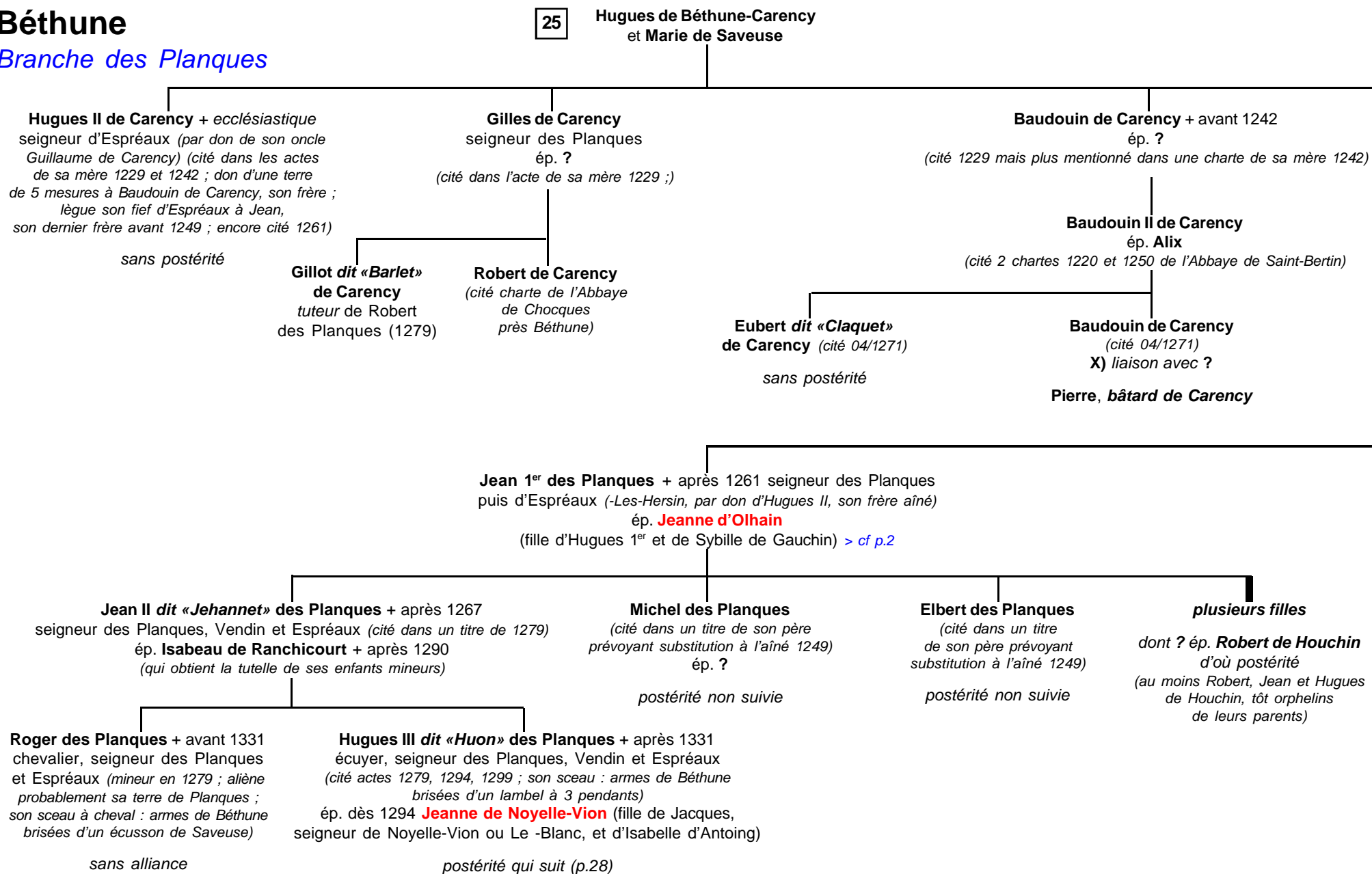

Béthune

Branche des Planques

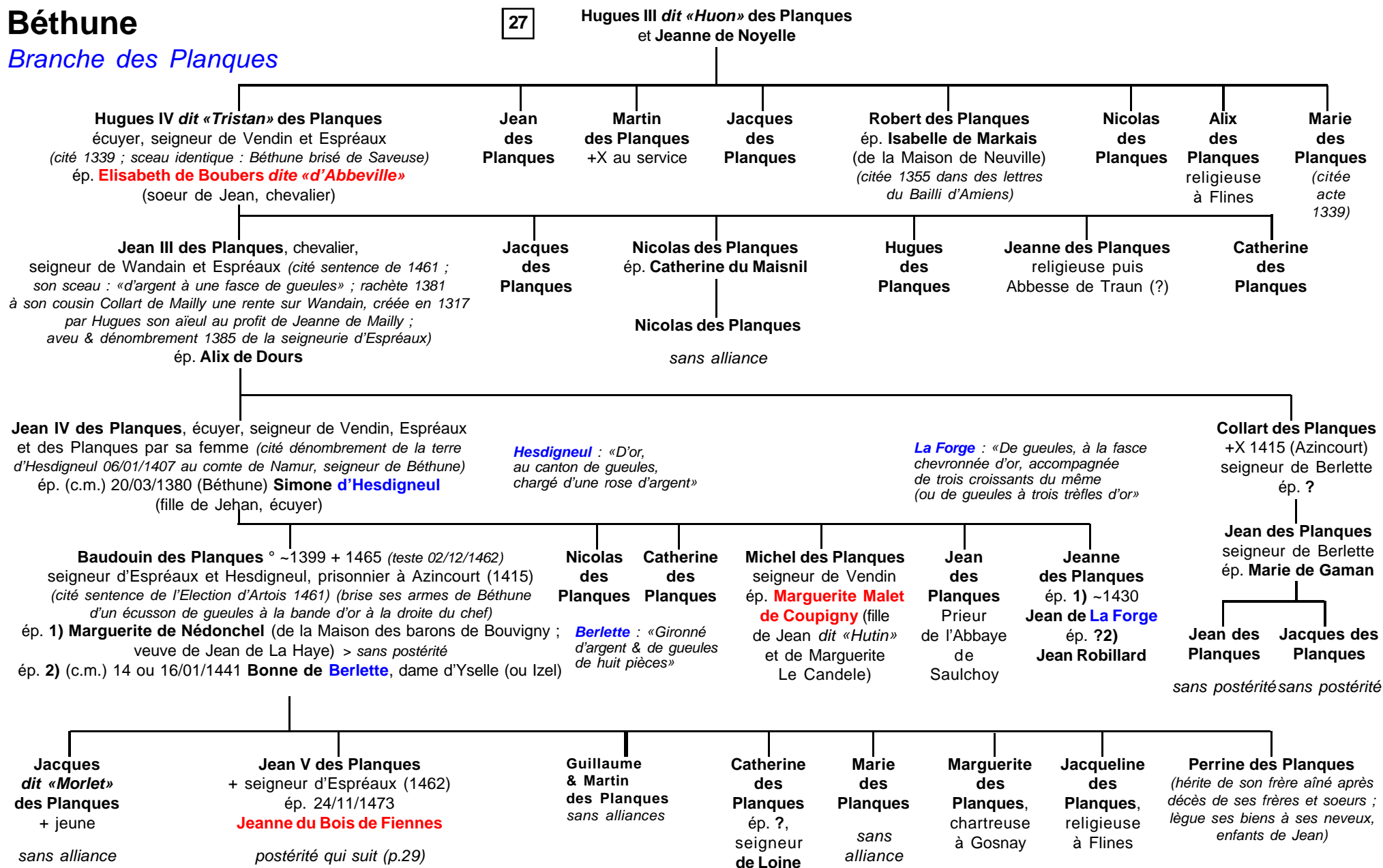

Béthune

Branche des Planques

28

Jean V des Planques
et Jeanne du Bois de Fiennes

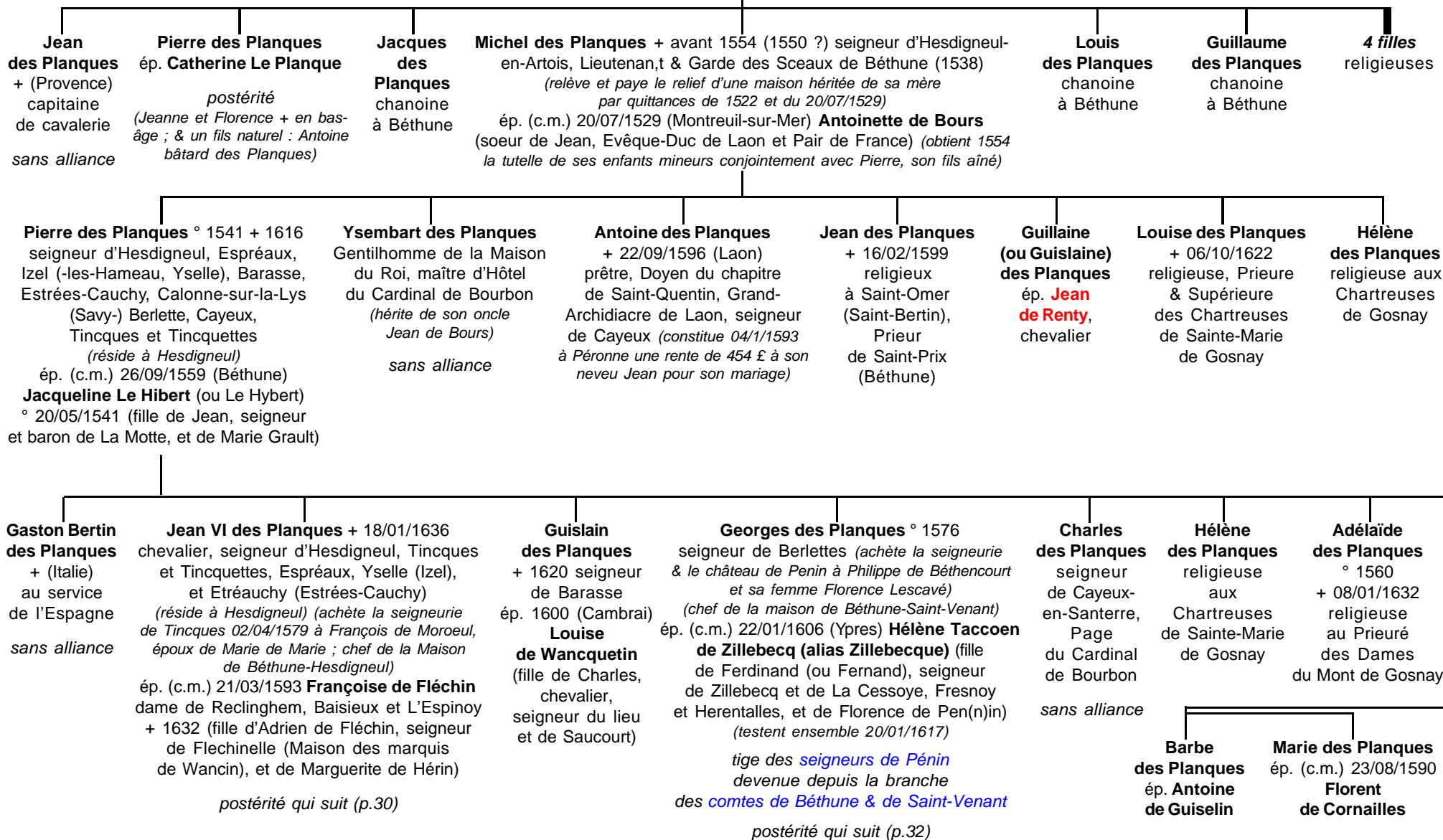

Béthune

Branche des Planques

29

Jean VI des Planques
et Françoise de Fléchin

Jean VII de Béthune-des-Planques
° 16/04/1602 (Hesdigneul) + 01/01/1636 (Tincques)
chevalier (1614), seigneur d'Hesdigneul, Tincques, Tincquettes,
Espréaux, Yzel, et Estrée-Cauchy (*réside à Tincques*)
ép. 1) (c.m.) 10/02/1641 **Marie-Charlotte de La Broye-Laval**
+ 1642 (Béthune) > *sans postérité (1 fille + pendant les couches et avec sa mère 1642)*
ép. 2) (c.m.) 13/04/1643 (Béthune) **Marie de Cottrel**, dame de La Mairie
(fille de Jean-François, seigneur de Tronchiennes (Maison des barons de Bois-
de-Lessines), et d'Adrienne de Havrech)
(*succession traitée par actes 05 et 09/1660*)

**Adrien
des Planques**
seigneur
de Reclinghem
sans alliance

Madeleine des Planques
ép. **Georges de Beaulincourt**,
écuyer, seigneur de Belleville
*postérité
des comtes de Marles*

**Hélène
des Planques**
sans alliance

**Jacqueline
des Planques**
religieuse
aux Chartreuses
de Gosnay

2) Charles-Jacques François de Béthune dit «des Planques»
° 10/12/1646 (Tincques) + 22/09/1673 (Colmar) marquis d'Hesdigneul (1673),
seigneur de Tincques, Tincquettes, Espréaux, Etréauchy,
Reclinghem, L'Epinoy, Lespesses, etc., 1^{er} capitaine
au régiment Royal-Wallon-cavalerie au service de l'Espagne
(*réside au manoir de la Besvres à Witternesse, 62*)

ép. (c.m.) 02 ou 20?/09/1670 (*Boncourt ,près Aire-sur-La-Lys*)
Anne-Marie Marguerite Françoise Josèphe de Noyelles-Marles
° 17/02/1646 (Saint-Omer) + 27/11/1727 (Aire) (fille d'Eugène,
marquis de Lisbourg, comte de Marles, baron de Ressinghem,
seigneur de Bayeincourt, Coigneux, Fléchin, Boncourt, Cuhem, Croix,
Nyelle (ou Noyelle(s) ?), La Cliqueterie, etc.,
et de Louise de Noyelles, dame de Bailleul-Val, La Cauchie,
L'E(s)pesse(s), Lebefure et Le Wal)

postérité qui suit (p.31)

**Marie-Madeleine Françoise
de Béthune-des-Planques**
ép. **Philippe-René d'Yve**, chevalier, baron
d'Hossiche, mestre-de-camp d'un régiment
wallon d'infanterie au service de l'Espagne,
Lieutenant-Général, Gouverneur de Bruges

**Marie-Florence
de Béthune-des-Planques**
religieuse Bénédictine
aux Dames de l'Abbaye
de la Paix à Arras

Béthune

Branche des Planques

30

Charles-Jacques François de Béthune
dit «des Planques»
et Anne-Marie Marguerite Françoise
Josèphe de Noyelles

Eugène-François de Béthune ° 11/11/1671 (Hesdigneul) + 23/12/1761 (Saint-Omer) chevalier, marquis d'Hesdigneul, seigneur de Tincques, Espréaux (à Hersin), Yzel, Le Caloys, Lebefure, Le Wal, L'Epesse, Député ordinaire aux Etats d'Artois (1712, 1713 & 1714), Député de la Noblesse à la Cour (*rebâtit le château d'Hesdigneul*)
ép. (c.m.) 22/02/1695 Saint-Omer) (*avec dispense de Rome*) sa *cousine germaine*
Camille-Marie Guislaine de Pietra-Santa, vicomtesse de Mielle-lès-Boulonnais, dame de Bailleul-Val (ou Bailleulval), La Cauchie et La Cliqueterie ° 22/10/1679 (Robecco, Corbetta, Milanais) + 17/10/1760 (fille unique de Fabrice (ou Faticco)-François, comte de Pietra-Santa au duché de Milan, et d'Adrienne-Thérèse Marie Eléonore de Noyelles, dame de Bailleul-Val)

Armand-Adrien Jean de Béthune-des-Planques
° ~ 1673
+ 1687 (Paris)

Marie-Alexandrine Charlotte de Béthune-des-Planques
+ 1710 dame d'Epesse, Lebefure et Le Wal, chanoinesse au chapitre noble de Maubeuge
ép. (c.m.) 05/1691 (Hesdigneul) **Maximilien-François de Carnin**, marquis de Lillers, baron de Nédonchel, comte de Querne(s), seigneur de Ligny, Burbure, Gomecourt (ou Gomicourt), Papeinhoul, Fasque et Quouarbeq (?) (*réside à Lillers*)

Joseph-Maximilien Guislain de Béthune ° 03/08/1705 (Hesdigneul) + 1789 marquis d'Hesdigneul, comte de Noyelles-sous-Lens, seigneur de Lespesses, etc., capitaine de cavalerie, Gouverneur de Marles (1750) (*réside à Tournai*)
ép. 1) (c.m.) 18/09/1745 (La Buisnière) **Jeanne-Louise Le Vasseur de Guernonval d'Esquelbecq** ° 1724 + 07/08/1746 (Saint-Omer ou Paris ?, en couches) (fille de Philippe-Maximilien Ernest + 1744 (Paris) et de Jeanne-Marie Durey + 1736 (Saint-Omer))
ép. 2) 29/03/1748 **Madeleine de Fay d'Athies** + 1754 (fille unique d'André, comte de Cilly, maréchal des camps, Commandeur de l'Ordre de Saint-Louis)

Marie-Françoise Camille de Béthune-des-Planques
° 31/08/1698
chanoinesse de Maubeuge (16/03/1715)

Marie-Philippe Adrienne de Béthune-des-Planques
° 13/11/1708 + 30/04/1755
chanoinesse de Maubeuge

Antoinette-Eugénie Josèphe de Béthune-des-Planques
° 29/12/1710
chanoinesse à Denain
ép. **Louis-Albert François Joseph**, comte de Houchin, marquis de Longastre + 30/03/1758

1) **Eugène-François Léon de Béthune dit «Marquis d'Hesdigneul»**
° 17/07/1746 (Saint-Omer) + 1823
comte de Noyelles-sous-Lens, marquis puis 1^{er} Prince de Béthune-Hesdigneul (1781), fait duc & Pair (par Louis XVIII), seigneur de Barasse, Lespesses, Chambellan de Napoléon 1^{er}
ép. (c.m.) 30/05/1772 (Tournai) **Albertine-Josèphe Eulalie Le Vaillant de Wadripont**, baronne de Bousbecque ° 1750 + 1789

postérité qui suit (p.32)

2) **André-Maximilien Guislain de Béthune**
° 09/04/1749 baron de Béthune, capitaine au régiment Dauphin-cavalerie

2) **Claude-François Guislain de Béthune dit «Chevalier de Béthune»**
° 29/12/1750 officier aux Carabiniers

2) **Marie-Josèphe Julie de Béthune**
° 24/03/1754

Béthune

Branche des Planques

31

1) Eugène-François Léon de Béthune
dit «Marquis d'Hesdigneul»
et Albertine-Josèphe Eulalie Le Vaillant de Wadripont

Marie-Aimé Bernard de Béthune
° 1777 + 1836 comte de Béthune-Hesdigneul
ép. 1797 **Joséphine de Steenhuis**
° 1773 + 1827

Eugène-Adolphe de Béthune
° 1798 + 1852 comte de Béthune-Hesdigneul
ép. 1821 **Adélaïde de Penaranda**
° 1800 + 1846

Hector-Albert de Béthune
° 1832 + 1914 comte de Béthune-Hesdigneul
ép. 1867 **Marie-Caroline de Mailen**
° 1849 + 1930

**Adolphe-Albert Joseph Mare Ghislain
de Béthune** ° 1871+ 1951
comte de Béthune-Hesdigneul
ép. 1905 **Marie-Louise Prisca Jeanne Josèphe
de Ghellinck-Værnewyck** ° 1882 + 1955

Albert-Marie Joseph de Béthune
° 22/09/1916 (Sorrine-La-Longue, B)
comte de Béthune-Hesdigneul
ép. 1) 15/10/1946 (Peck, B) **Danielle-Marie Madeleine
Gaëtane Henriette Ghislaine Chrystin de Ribaucourt**
ép. 2) 1961 **Jacqueline de Bengy de Puyvallée**

Béthune

Branche
des Planques,
Seigneurs
de Pénin (62)

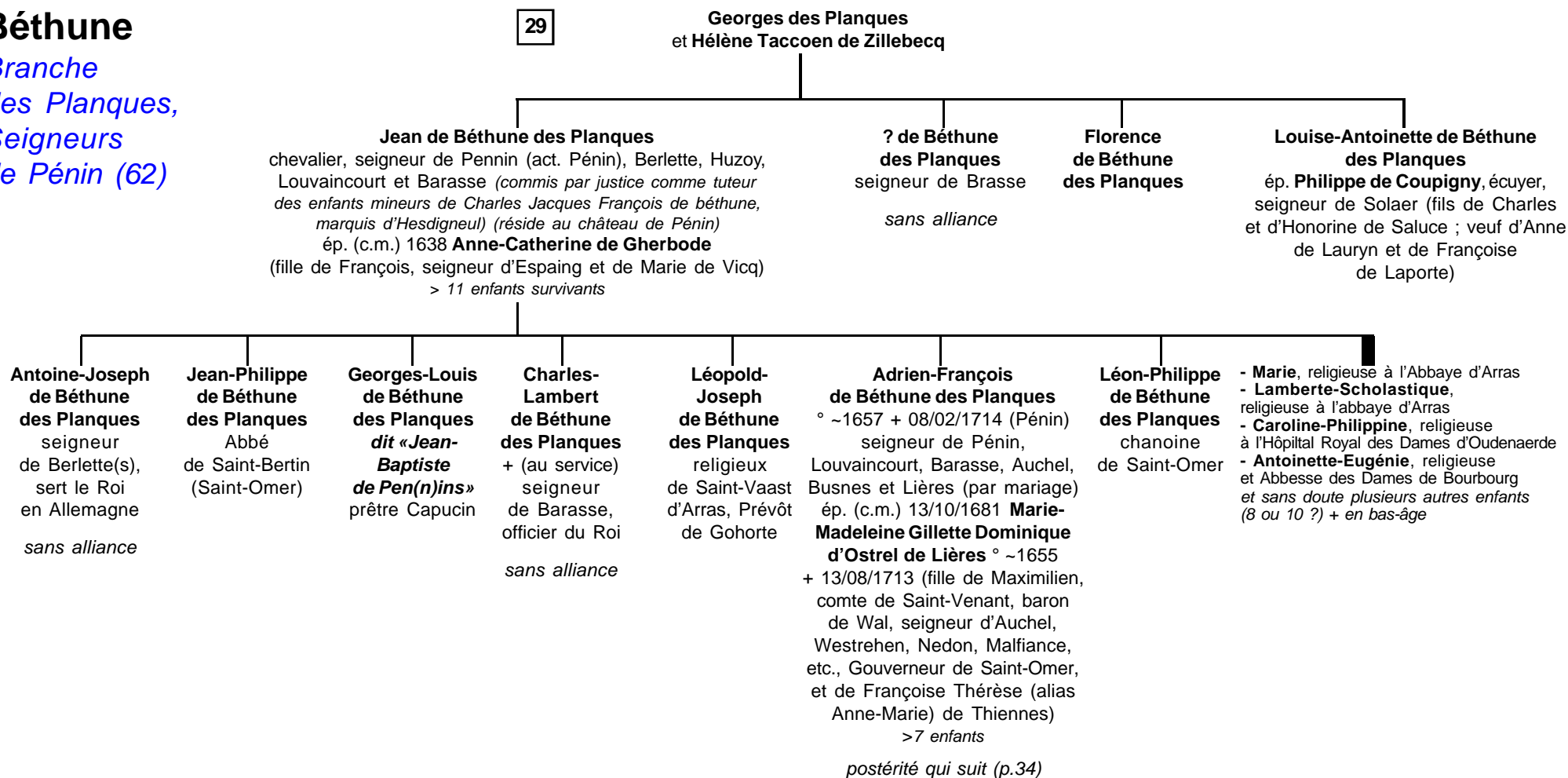

Béthune

Branche des Planques

33

Adrien-François de Béthune des Planques
et Marie-Madeleine Gillette Dominique d'Ostrel de Lières

Maximilien-Marin de Béthune des Planques
officier du Roi
sans alliance

Léopold-Louis de Béthune des Planques,
° 1687
+ 19/03/1727
(Lières) chevalier,
comte de Saint-Venant, vicomte de Lières, seigneur d'Auchel, Nédon Westrethem et Malfiance
sans alliance

François-Eugène Dominique de Béthune des Planques ° 19/05/1693 (Pénin) + 13/08/1760 (Pénin)
comte de Saint-Venant, vicomte de Lières, seigneur de Lierette, Nedon, Auchel, Westrethem, Malfiance et Pénin, capitaine au régiment du Roi-Infanterie, Député aux Etats-Généraux (*réside à Pénin*)
ép. **1)** (c.m.) 21/11/1724 **Françoise-Louise de Croix** (fille de Charles Adrien, seigneur et comte de Croix ; veuve du marquis de Beaufremez)
ép. **2)** (c.m.) 26/08/1727 (Béthencourt) **Marie-Ernestine Joséphe de Houchin de Longastre**, chanoinesse de Maubeuge ° 1714 + 1784 (fille de Louis-François Joseph, marquis de Longastre, seigneur d'Annezin et Fouquereulles, et de Marie-Josèphe Thérèse Guislaine de Thienne-Berthe) > 4 enfants dont :

Adrien-François de Béthune des Planques
° 26/03/1695 (Pénin)
+ 14/03/1789 (Pénin)
seigneur de Nédon, capitaine au régiment du Roi, Maréchal des camps (1759)

Marie-Isabelle Jacqueline de Béthune des Planques
° 1685 + 1766
ép. 20/06/1709 (Pénin)
Georges-Alexandre de Tramécourt, chevalier, seigneur de Tramecourt et Everchen, Beaurepaire et Azincourt (fils de Georges et de Catherine Philippine de Woeght)

Marie-Charlotte de Béthune des Planques
° 1690 + 1759
chanoinesse de Bourbourg
ép. 25/11/1718 (Pénin) **Charles-Louis Aux-Brebis de Saint-Maart**, baron de Neuville-Saint-Maart (Pays de Liège)

Marie-Eugénie de Béthune des Planques
° 1691 + 1742
Abbesse de Bourbourg

plusieurs autres enfants + en bas-âge

2) Louis-Eugène Ernest de Béthune des Planques,
° 18/04/1731 + 20/05/1790 (Lières)
comte de Saint-Venant, vicomte de Lières, baron d'Ennes, capitaine au régiment du Roi-Infanterie, chevalier de Saint-Louis (*quitte le service armé pour raison de santé*)
sans alliance

2) Adrien-Joseph Amélie Guislain de Béthune des Planques dit «Le comte de Béthune» ° 03/08/1736 (Arras)
+ 24 pluviôse an II (12/02/1794, Arras, sur ordre de Joseph Lebon)
comte de Béthune et de Saint-Venant, vicomte de Lières, baron de Berneville, seigneur de Pénin (1790 à la + de son frère), Auchel, Nédon, Gouy-Servins, etc.,mestre de camp d'une compagnie de Carabiniers (04/1768), Maréchal de camp (1784) (*réside à Arras puis au château de Pénin*) (*grand propriétaire foncier d'environ 1 millier d'ha : bois à Auchel, château de Lières, château de Pernes, château de Pittefaux (Souverain-Moulin), etc.*)
ép. (c.m.) 01/06/1767 (Calonne-Ricouart) **Marie-Françoise Joséphe de Bernard de Calonne**, dame de Souverain-Moulin, baronne de Baincthun, Payelfau, Wimille-Saint-Georges ° 05/02/1753 (Calonne-Ricouart) + 31/03/1779 (Camblain-Châtelain) (fille de François-Eugène, comte de Calonne, et de Jeanne-Josèphe Adrienne Le Val > 5 enfants

postérité qui suit (p.35)

2) Marie-Ernestine Françoise de Béthune des Planques
° 01/08/1729 (Pénin)
+ 09/03/1794 (guill.)
chanoinesse à Maubeuge
ép. 10/09/1758 (Pénin)
Charles-Gabriel de Raymond, marquis de Modène
+ 20/01/1786 (fils de Joseph Melchior et de ? de Gange)
(*réside à Tarascon, 13*)

2) Joseph-Omer Hiac de Béthune des Planques
° 06/03/1732
+ jeune ?

2) Marie-Antoinette Eugénie de Béthune des Planques
° 05/11/1733 (Arras)
+ 22/02/1779 (Steenvoorde)
chanoinesse à Maubeuge
ép. 19/03/1763 (Pénin)
Louis-Auguste, marquis de La Viefville, baron de Steenvoorde
° 17/02/1723 + 1794
(*guillotiné avec sa fille*)

Béthune

Branche des Planques

34 Adrien-Joseph Amélie Guislain de Béthune des Planques
dit «Le comte de Béthune»
et Marie-Françoise Joséphe de Bernard de Calonne

Marie-Amélie Eugénie Ernestine Françoise de Béthune des Planques
° 28/11/1768 (Calonne-Ricouart) + 15/08/1818 (Tramecourt)
chanoinesse du Chapitre de Maubeuge
ép. 22/03/1791 (Penin) (*dispense au 3° degré*) **Georges-Léonard de Tramecourt**, Député, Pair (Restauration) ° ~1766 (Barasse) + 14/10/1848 (fils d'Eugène-François et de Marie-Anne de Nédonchel(le))

Marie-Louis Eugène Joseph de Béthune des Planques
comte de Béthune et de Saint-Venant, vicomte de Lières, seigneur de Penin et de Souverain-Moulin, lieutenant-colonel d'un régiment au service du Portugal
° 13/06/1771 (Penin) + 01/03/1812 (accident)
ép. 1) (*dispense au 2° degré*) **Isabelle Claire Françoise Eugénie de La Vieville** + 23/04/1794 (Arras, guill. *car son perroquet criait «Vive le Roi»*)
ép. 2) **Anne-Albertine de Montmorency-Luxembourg** ° 1790

Marie-Adrienne Aldegonde de Béthune des Planques
° 28/03/1773 (Arras) + 14/02/1842 (Amiens, 80) chanoinesse du Chapitre de Maubeuge
ép. **Louis-Alexandre Morgan**, Député, Procureur-Général à la Cour Royale, d'Amiens ° 03/09/1759 (Amiens) + 24/10/1830 (Amiens) (fils de Jean-Baptiste François et de Reine-Rose Fouenet-Dubourg) (*vend leur ferme de Penin 5 frimaire an XIII à son frère Louis-Eugène*)

Marie-Josèphe Françoise Ernestine de Béthune des Planques
° 08/06/1774 (Penin) + 05/02/1817 (Lille, 59) chanoinesse du Chapitre de Maubeuge

Louis-Philippe Eugène de Béthune des Planques
° 20/01/1778 (Arras) + (Metz) ép. 30 brumaire an VI (1797, Troisvaux)
ép. 1) (*dispense au 2° degré*) **Julie Louise Raullin**
ép. 2) 28/05/1802 **Anne-Josèphe Claudine de Cardon**
postérité
1) 1 fille ° ~1777

1) **Maximilien-Léonard Marie Louis Joseph de Béthune des Planques** ° 01/02/1810
sans alliance

1) **Charles-Louis Marie François de Béthune des Planques** ° 20/01/1812 + 1871
ép. 1839 **Marie-Charlotte Henriette Louise Juliette de Vassinhac** ° 03/04/1819 + 1897

Albertine-Marie Georgine Charlotte de Béthune des Planques
° 21/07/1841 + 06/05/1911 (Paris)
ép. 08/05/1861 (Paris) **Marie-Henri Donatien Alphonse de Goulaine**, marquis, Châtelain de La Grange (Saint-Etienne), Vice-Président du Conseil-Général de Loire-Inférieure, Maire de Saint-Etienne-de-Corcoué ° 07/12/1840 + 16/07/1922
sans alliance

Eugène-Charles Philippe Marie de Béthune des Planques ° 28/10/1843 + 24/03/1903
(Nogent-sur-Vernisson, 45) Châtelain de Clos-Roy (45)
ép. 1872 (Nogent) **Marie-Marguerite Amelot du Chaillou** ° 1847 + 29/05/1883 (La Mivoie, 45)
postérité qui suit (p.36)

Joséphine de Béthune des Planques
° 1847 + 1864

Marie-Charlotte de Béthune des Planques
° 06/06/1848 (Boulogne, 62) + 25/12/1930
ép. 1872 **Marie-Joseph Henri d'Hinnisdal** ° 15/04/1841 (Paris, VII°) + 25/11/1922 (Paris, VII°)
[> cf annexe p.37](#)

Béthune

Branche des Planques

35

Eugène-Charles Philippe Marie
de Béthune des Planques
et Marie-Marguerite Amelot du Chaillou

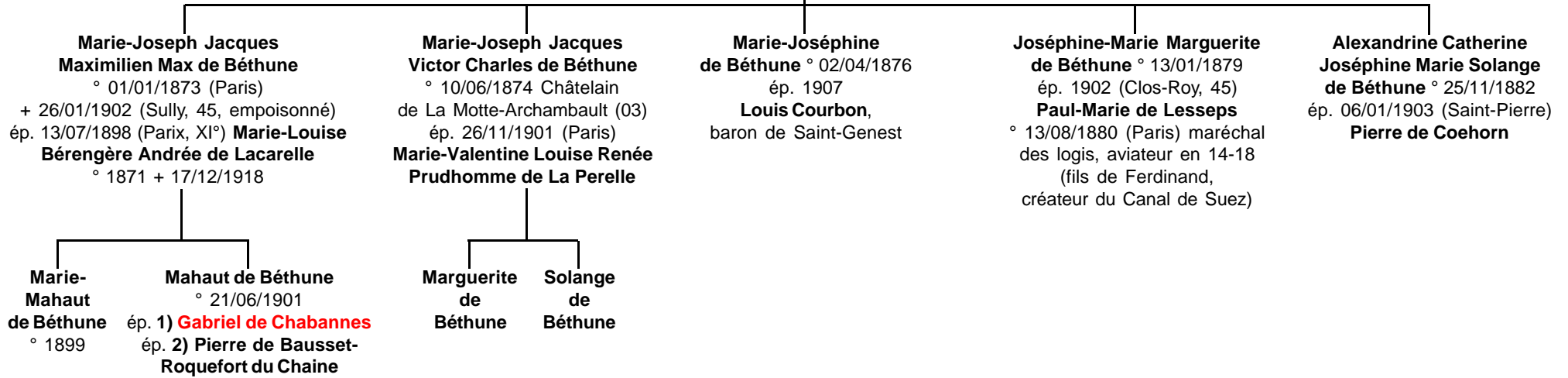

Béthune

Branche des Planques

Descendance & alliances

Hinnisdal, Lubersac,

Nicolaÿ & Gourguff

35

Marie-Charlotte de Béthune
et **Marie-Joseph Henri d'Hinnisdal**

Elie-Anne Marie Sophie d'Hinnisdal
ép. 1901 (Paris, VII^e)
Jean-Louis de Lubersac

Marie-Thérèse de Lubersac
ép. 1926 (Paris, VII^e)
Aymar-Marie Fernand de Nicolaÿ

Charles-Henri de Nicolaÿ
ép. 1948 (Paris, XVI^e)
Monique-Marie de Gourguff

Sophie-Marie de Nicolaÿ
ép. 1970 (Pittefaux)
Jean-François Desmyttere
notaire à Boulogne

Béthune

Alliance Monchicourt

de Monchicourt (Manchicourt)

Armes :

«De gueules, à trois chevrons d'argent»

Cri : «Crèvecoeur !»

Variante :

«D'argent, à trois chevrons de gueules»

Cri : «Saint-Aubert !»

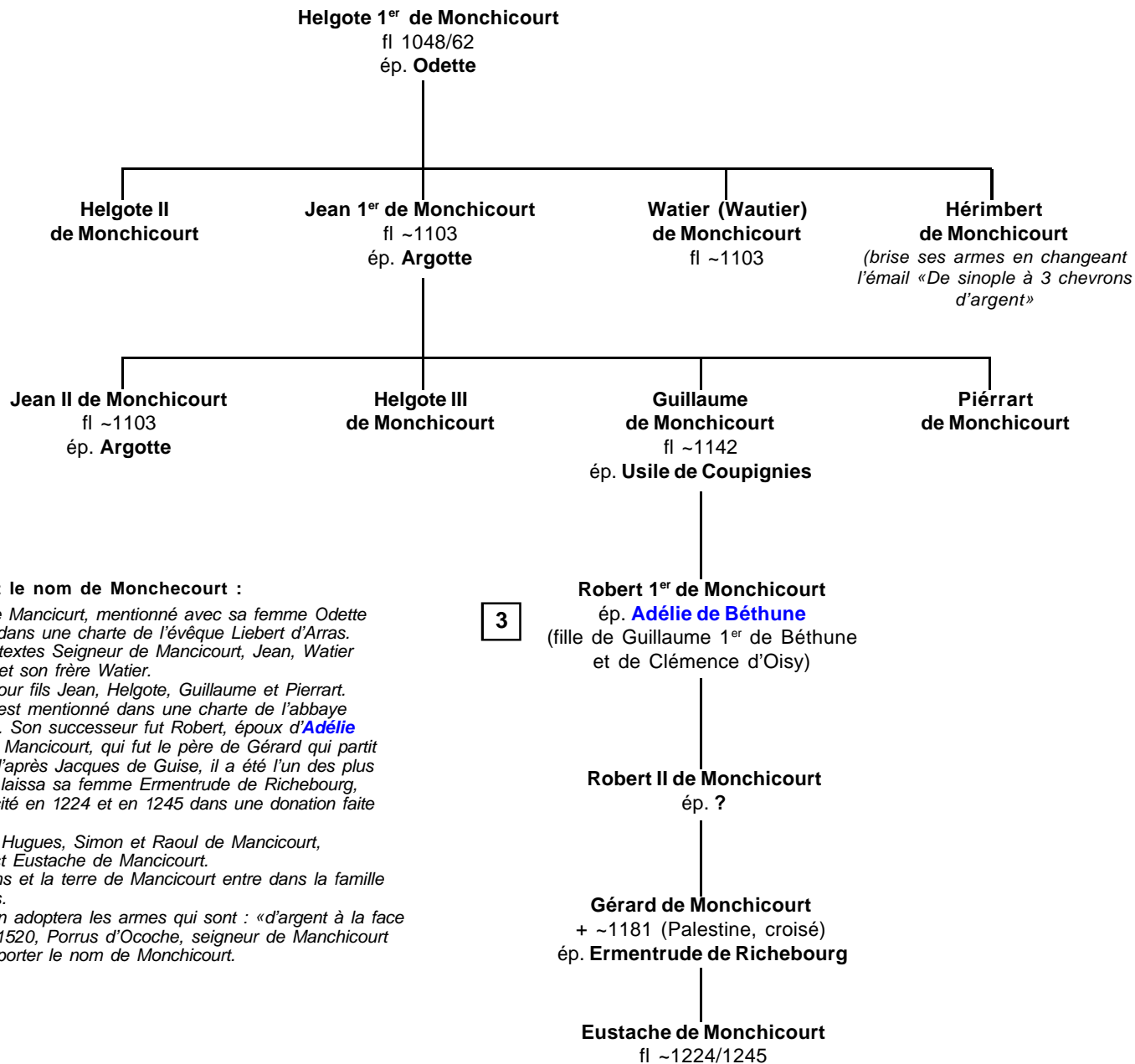

Résumé de l'étude d'Arthur Merlin sur la ville et le nom de Monchecourt :

(...) Le premier seigneur connu est Helgote, seigneur de Mancicourt, mentionné avec sa femme Odette dans les archives de Marchiennes en 1048 et en 1062 dans une charte de l'évêque Liebert d'Arras. Il eut pour descendants Helgote, qui devint d'après les textes Seigneur de Mancicourt, Jean, Watier et Hérimbert. Une lettre de 1103 cite Jean de Mancicourt et son frère Watier.

Jean, qui épousa Argotte, succéda à son frère ; il eut pour fils Jean, Helgote, Guillaume et Pierrart. Guillaume, désigné dans les textes sire de Monchicourt est mentionné dans une charte de l'abbaye d'Anchin, de 1142, avec sa femme Usile de Coupignies. Son successeur fut Robert, époux d'**Adélie de Béthune**. De ce mariage naquit Robert, seigneur de Mancicourt, qui fut le père de Gérard qui partit pour la quatrième croisade, mourut en terre sainte où, d'après Jacques de Guise, il a été l'un des plus vaillants et puissants chevaliers qui vivaient en 1181. Il laissa sa femme Ermentrude de Richebourg, 3 filles et 3 fils dont Eustache, Seigneur de Mancicourt cité en 1224 et en 1245 dans une donation faite à l'abbaye d'Anchin.

On trouve trace de Guillaume, Seigneur de Mancicourt, Hugues, Simon et Raoul de Mancicourt, Gouverneur d'Arleux en 1328. Le dernier nom connu est Eustache de Mancicourt.

La filiation directe est interrompue et vers 1325, les biens et la terre de Mancicourt entre dans la famille d'Ocoche, petite localité de la Somme près de Doullens.

La famille d'Ocoche portera le nom de Monchicourt et en adoptera les armes qui sont : «d'argent à la face de gueules accompagnées de 3 coqs de sable». Vers 1520, Porrus d'Ocoche, seigneur de Mancicourt se maria à Marguerite de Villers et sera le premier à porter le nom de Monchicourt.

Communication d'Emmanuel Philippe (08/2008)

Béthune

Annexe :

Fiefs & possessions principales

Béthune, ville & baronnie titulaire

Carency, seigneurie à 3 lieues d'Arras (apanage d'une branche cadette)

Espréaux, seigneurie (Hersin-Coupigny)

Richebourg, à 9 lieues d'Arras (dépendant pour moitié de l'Avouerie de Saint-Waast d'Arras)

Warneton (Flandres), dot d'Alix de Péronne, épouse de Robert IV dit «*Le Gros*»

Aumale, comté, dot d'Havide ou Havoise d'Aumale, épouse de Robert V

Noyelles, comté

Tenremonde (Dendermonde), dot de Mahaud, épouse de Guillaume II

Molembecque (Molbecq, Molembek, Meulebeke...), dot de la même Mahaud de Dendermonde

Pontrohart, au terroir de Bergues, dot d'Elisabeth de Pontrohart, épouse de Guillaume

Locres (Loques, Lockeren), dot de la même Mahaud de Dendermonde (sa famille la tenait d'Alix de Locres, épouse de Gautier de Dendermonde)

Hébuterne, située au dessus de la ville de Dourlens, dot de Mahaud de Dendermonde

Vendeuil, sur l'Oise, dot de Marie de Roye, épouse de Guillaume IV (sa famille la tenait de Jeanne de Vendeuil)

Meaux, vicomté, auparavant apanage de la Maison de Coucy, dot de Jeanne de Coucy avec Jean de Béthune, seigneur de Vendeuil

Rumpts (Brabant), dot de la même Jeanne de Coucy

La Hulpe (Belgique), château

Ohey (Belgique), château

Waudripont, seigneurie (act. Wattripont, Belgique)

Ghistelle, dot d'Isabeau de Ghistelles, épouse de Robert, vicomte de Meaux

Baye, ancienne baronnie à l'Evêché de Châlons-sur-Marne, aliénée par Jean IV de Béthune, baron de Baye

La Balmondière (Bourgogne), château

Mareuil, en Brie, douaire de Marie de Béthune, épouse d'Eustache de Voudenay, légué à Jean de Béthune

Ostel, relevant en plein-fief du comté de Soissons, douaire de la même Marie, légué au même Jean de Béthune

Congy, douaire de la même Marie, légué au même Jean de Béthune ; apanage d'Oger de Béthune, frère puîné de Robert, seigneur d'Ostel, et de ses hoirs

Rosny, au terroir du comté de Mantes, vint aux Béthune par Anne de Melun, fille d'Hugues, vicomte de Gand, et de Jeanne de Hornes, épouse de Jean IV de Béthune, baron de Baye. François, leur fils, prit le titre de baron de Rosny et après lui, Maximilien en obtint l'érection en marquisat (contrairement à Sully passée en duché)

Sully-sur-Loire, au Berry, passée par mariage (avec Craon) de Marie de Sully avec Gui de La Trémoille, fut acquise par Maximilien de Béthune et érigée par faveur du roi Henri IV en duché-Pairie, par Lettres de 02/1606

Henrichemeont, principauté souveraine (Boisbelle)

Orval, duché

Charost, duché-Pairie

Ancenis, baronnie

Nogent-Le-Rotrou

Meillant

Villebon

Chabris

Culan

Hesdigneul, seigneurie (Hesdigneul-lès-Béthune)

Lespesses, seigneurie

Pénin, seigneurie (62)

Tincques, seigneurie (Picardie)

Souverain-Moulin, seigneurie (Pittefaux)

Andrinople, royaume de l'Empire Latin

Hôtels de Béthune Sully, de Béthune-Pologne (rue de la Chaise à Paris), de Biron (act. musée Rodin), autres hôtels (à Paris : rue de Varenne, de Bourbon, de Tournon, boulevard Saint-Germain, etc.), Hôtel de Béthune (à Saint-Germain-en-Laye)

château du Pin-en-Vallée (Fontaine-Guérin)

Béthune

8

Annexe :

*Titres de Maximilien de Béthune,
duc de Sully*

Maximilien 1^{er} de Béthune

° 13/12/1559/60 (Rosny) + 21-22/12/1641 (Villebon)
chevalier, duc de Sully & Pair de France (1606), Prince souverain
d'Henrichemont et de Boisbelle, marquis de Rosny et de Conty,
comte de Dourdan et de Muret, seigneur d'Orval, Montrond et Saint-Amand,
baron d'Espineuil, Bruyères, Le Chastelet, Villebon, La Chapelle, Novion,
Baugy et Bontin, vicomte de Breteuil, conseiller du Roi en Ses Conseils,
Chambellan, capitaine, lieutenant de 200 hommes d'armes d'ordonnances
du Roi, sous le titre de la Reine, Grand-Maître & Capitaine-Général
de l'Artillerie (*office de la Couronne, 1601*), Grand-Voyer de France (1597),
Surintendant des Finances, Fortifications & Bâtiments du Roi (1598/99),
Gouverneur & Lieutenant-Général du Roi en Poitou, Châtelraudois
& Loudunois, Gouverneur de Mantes et de Jargeau,
Capitaine du château de la Bastille de Paris (1602), Ambassadeur
en Angleterre, principal Ministre (1606-1611),
Maréchal de France (18/12/1634)
ép. **1**) 04/12/1583 (Les Ormes) **Anne de Courtenay** + 06/1589 (Mantes)
(fille de François, seigneur de Bontin, et de Louise de Jaucourt)
ép. **2**) 18/05/1592 (Les Ormes) **Rachel de Cochefilet** ° 1566
+ 30/12/1659 (Paris) (fille de Jacques, comte de Vaucelas ;
veuve de ? ; se convertit (protestante) pour cette union)